大光報

廣州版（總社）
社長陳錫餘

登記證：京警粵字第二〇四號
社址廣州光復中路 電報掛號七四一一 電話編輯部一一七四三 營業部一一八八五
新聞紙第叁式陸號（每日出紙兩張）
報費零售每份基數式角（外埠另加郵費）
本日基數定為肆拾倍

留日全科 女醫學士 鄭推先 由滬抵穗應診
專門：產科、兒科、婦科
地址：惠愛東路二零四號二樓
電話：一三六九六 利南茶樓斜對面

律師鍾煥新受任郵政儲金匯業局廣州分局常年法律顧問

嗣後關於其一切法益本律師當依法保障之責特此通告

事務所豪賢路九十六號 電話一七一二一號

黃喜亭律師遷址啓事

本律師繼事務所現遷本市中華南路小市東街十號二樓（電話一六二〇八）照常辦理民刑案件及非訟事件特此啓事

事務所：中華南路小市東街十號二樓 電話：一六二〇八

廣州鋸木廠啟事

敝廠祝融爲災敝廠被燬深荷各界友好紛紛慰問高誼隆情曷勝感銘現正趕速善後務求尅日復工謹先告慰並致謝忱

經理廖棟華 副理李貽盈同啓

聞

配室伍玉瓊夫人於民國三十八年元月十二日魂歸天國享年六十有一歲謹定國曆元月十七日（星期一）下午一時在東川路樂天殯儀館出殯謹此訃聞

期服夫黃準 率男德彰 德光 女勵愛 勵貞 泣告

聞

陳故副司令公俠（丹白）之喪謹擇三十八年一月十六日上午九時在廣州大德路粵光公司設奠謹此奉聞

陳故副司令公俠治喪處敬啓

廣州市大埔同鄉會緊急通告

本會定於本（一）月十六日上午九時在文德路萬川樓召開會員大會選舉第四屆理監事除分別通告暨呈報外合登報週知

廣東省政府啓事

本府自即日起換發三十八年度汽車出入證暨來賓汽車出入證外有前發三十七年度汽車出入證暨來賓汽車出入證自一月二十日起一律作廢特此通告

海軍第四軍區司令部標售火油啓事

本部今准標售（138）介侖庄火油一百五十桶定於元月二十日在本部公開招投有意者希到本部東堤本部第四科登記並資取章程爲荷

海軍第四軍區司令部啓

兩廣鹽務管理局

本局現有六尺車床電撥汽缸機及破舊大油桶一批奉准標售茲定於元月二十日上午十時在本局公開標賣如有願意承投者可自登報日起至開標前一日止每日上午八時至十一時下午二時至四時前來本局庶務股取閱簡章屆時參加競投

廣東省第一清剿區司令部改換證章啓事

本部三十八年度圓形銀沙底藍字紅字紅邊鋼質證章自本月十五日起分發職員佩帶原日藍底銀字職員證章同時作廢特此聲明

清剿區司令部

粵穗各界三十八年元旦勞軍籌款 本市歌樂名流大集會義唱

時間：元月十五十六兩晚（下午七時起）
地點：惠愛中路國泰酒家四樓

歌樂名流：
張月兒 呂紅 徐永昌 熊飛影 黃少梅 新夢萍 伍艷嬋
李少芳 周景伊 衛瑞云 雪夷鴻 趙美娜 李我 李願聞
黃佩英 潘家祺 鄧肯兒 蔣罕云 穎山 蘇壽徽
辛賜卿 王丹霞 黎茵 樂碧玉 梁劍卿 關雪兒
李慧 陳秋霜 李少萍 林艷 黎乱 譚佩儀
根蔚林 蘇浪天 高客覺 何無瑞 吳熾森 周志鴻 司徒榮
朱志海 何大傻 陳厚 馮觀潮 蕭侶學 王文友 鄭正
袁青華 殷滿桃 王生 黃不威 琴近仁 張文寬
鄧農案 何浪萍 余湘生 吳鴻 謝伯揚 馬英耀
呂文成 麥寔偉 李葆森 鍾其源 余文 何式煊

廣東省歌樂協進會協辦（國泰酒家報効場所）

每晚門券 采証祇沽 全體五十 登場元。

招投建築房屋工程公告

一、工程種類：新建房屋四層樓房乙幢二、地址：本市六二三路門牌(88)(90)號位置空地三、投標日期：自登報日起至一月十八日五時截止四、開標日期：元月式十日上午十五、投標及開標地點：本市沙面肇和路63號（電話11840 1792）六、投標廠商資格：以領有甲種營業執照及曾辦理相類工程證件携同前來聲請登記繳納圖樣費三百金圓其投標辦法均依規定投標細則辦理

粵海關稅務司公署通告

茲本關有獲案充公之私貨一批計有洋捲煙顏料呢絨衣料洋紙四樂無線電收音機（須領備交通部護照方准提貨）捲菸紙（須先呈驗稅務署發給之捲紙商或菸廠登記證方准投標並限於得標後三日內繳清貨款憑照提貨逾期即將保證金沒收原貨另行標賣）及大批洋雜貨等定於元月二十日上午九時起在本關後院當衆標賣所有上列各標貨物之種類數量及標投辦法等另紙張貼本關門前及私貨倉各佈告處凡欲投購者希于元月十七日至十九日上午九時至十二時下午二時至五時前來本關私貨倉閱看貨樣並於元月二十日上午九時以前按照規定辦法携備保證金來關競投合行通告週知

粵海關稅務司方度
中華民國三十八年元月十四日

恭頌寶安縣民衆自衛大隊吳東權部保衛地方得力

自去年春蒙當局收編吳東權部成立寶安縣民衆自衛大隊第一區（西路）六鄉駐防以來本縣地方安謐雞犬無驚人民安居樂業由於吳大隊長暨所屬上下一心夙夜匪懈捍衛地方不遺餘力匪患因而絕跡里閭寫安我六鄉民衆至感該部保衛地方得力同深信仰謹登報端以表謝忱

寶安縣第一區（西路）松崗鄉公所 新橋鄉公所 沙井鄉公所 公明鄉公所 鳳凰鄉公所 雍睦鄉公所同啓

海軍榆林工廠標售物資公告

標售日期：三十八年一月廿五日上午九時地點榆林港新生社禮堂 本廠及廣州第四軍區司令部廿四日以前來廠繳納保金及辦理登記手續過期競投可也

物資分組 一、廢拖船：廣貞艇一艘（32）噸木殼（200）匹馬力蒸汽機船底價一萬二千三百二十金圓按金三千六百九十金圓 二、海奇艇一艘（25）噸鐵殼（500）匹馬力蒸汽機廢拖船底價一十萬零七千一百金圓按金三萬二千一百金圓

一、右項物資經呈奉海軍總部核准就地公開標售 二、有志競投者希於三十八年一月 取閱章程處：海軍榆林工廠啓

湘南煤礦局換發証章啓事

本局暨所屬各廠處職員佩用之證章經于本年一月十日起改發「三十八年」用之銅質圓形證章所有前發「三十七年度用」之銅質證章一律作廢特此登報聲明

工程招標

茲有房屋工程一批即須招商承辦凡領有廣州市甲等營業執照及商請於本月十五十六兩日上午九時至下午四時前來本市達道路三號登記經審查合格後於十七日下午一時發圖說標單並定於十八日下午二時開標

志用高級商科學校招生

試期 本月廿五日上午八時
地址 文德南路三號
校長 麥惠庭

職業班
（一）高中商科一年級春秋季班
（二）普通會計科（一年制）
（三）高級計政班（一年制）
（四）計政班（半年制）
（五）工商會計班（半年制）
（計政會計班均設日夜班）

補習班
（一）高級班 與高中同 年半畢業
（二）中級班 與初中同 年半畢業
（三）初級班 與高小同 一年畢業
（各級均設有日夜班）

特別優待
（一）商科設半費獎學額
（二）記者公教人員子弟一律九折優待

教部立案 香港華僑學院招生

本院招考 商學院 商學系 會計學系 工商管理學系 銀行學系 一年級春季生及秋季生 一二三年級插班生 文學院 中國文學系 教育學系 經濟學系 一年級春季生及一二三年級插班生 秋季一年級插班生

報名日期 三十八年一月三日至二月十二日
報名地點 （一）香港九龍沙田本院（二）香港高士打道華僑中學（三）廣州河南沙園華僑大學（四）廣州市文德路華僑大學辦事處（簡章待索）

教部立案 私立華僑大學招生

本校招考春季 法學院 法律系 政治系 經濟系一年級生 文學院 中國語文系外國語文系教育系一年級及插班生 商學院 銀行系工商管理系會計系一年級及一二三年級插班生 工學院 建築工程系土木工程系一年級及一二三年級插班生 電機工程系一年級及一二三年級插班生

報名日期 三十八年一月三日至二月十二日
報名地點 （一）廣州河南沙園本校（二）廣州市文德路本校辦事處（簡章待索）

汽車及機械英文術語夜班招生

某工程師留美十餘載學識經驗均皆卓著現願担任本班教職凡有志學習汽車及機械之英文術語或名詞者請即到豐寧路一三四號僑美汽車修理廠報名學費低廉章程請到報名處取

西關培正小學招生

級別：小學各年級
試期：一月廿二日
報名：一月十七日至廿一日
校址：西關恩寧路二〇二號

增灘公路聯合事啓 利商行車行 惠民行車公司

增灘公路行車，原由利商行車行辦理，茲因擴充營業起見，決自本年元月十六日起，改組惠民行車公司負責接辦，至於利商行車行原有國字（一六〇九三〇號）長途汽車壹輛，另車頭壹個，電話壹架，及膠輪零碎物件，床板機器等項，與一切應用物件，概行移歸惠民行車公司所有，作爲股本，凡對于上開物資，有按揭關係，及與利商行車行有債務未清者，統希於本年元月十五日以前，與利商行車行經手人理清，一經改組之後，概與惠民公司無涉特此登報聲明如上

東莞縣參議會對沙田包征辦法鄭重聲明

查東莞縣沙田征實包承辦法實施以來騷擾不堪怨聲載道邑中人士間有誤認此案係經本會通過甚至中傷賄賂同人等備受各方責備無以自白憤恨同深爰於第八次大會追查該案經過僉以該案事前未經報會事後未提會追認同人等未便負此責任除即席議決呈請省政府對沙田包承征實辦法從速改善及追究處理本案責任並檢舉征實舞弊人員外特此聲明以明責任

東莞縣參議會全體參議員啓

天主教會聖依納爵堂買受簡永益自置越秀北橫道第八號樓業聲明

本堂憑中買受簡永益自置樓業坐落小北分局轄內越秀北橫道第八號一間及右邊新建（未列號）一間所有上蓋連地及一切附着物四至面積均照土地登記確定圖爲準經于一月十一日立契交定訂期同月廿五日立契交易如有來歷不明洋務轇轕務于交易前向賣主理妥一經交易後概與買主無涉特此聲明

訂買逢源路第五十九號及六十一號舖業聲明

劉潤身憑中買受雷積善自置本市逢源路門牌第五十九號及第六十一號無舖底頂手舖一連兩間上蓋連地深闊四至照契狀登記圖爲準四圍墻壁樓閣梯級門窗戶楣田格裝修一概俱全經立帖交定訂期本年二月十三日立契交易如對該兩舖有物業權利爭議者希於交易前向賣主雷積善提出理妥一經交易概與劉潤身無涉除標貼外特此登報聲明

買主劉潤身代理律師唐濟安代啓
事務所：長堤虎標永安堂大廈五一〇室 電話：一四〇〇八

律師梁紹義代陳彭氏陳觀演保業聲明

據稱氏先夫陳雲階遺下本市高第路舖屋共七間計高第路第三十四號及祥雲里六號係分與長子陳觀銘及次子陳觀照管業高弟路第三十號及祥雲里八號係分與三子陳觀漢及四子陳觀照管業高第路第三十二號祥雲里第四號係分與氏及第五子陳觀演管業祥雲里二號屋一間及巷口地則作爲嘗業所收租金作爲祭掃之需經立有分割遺產合約由各親友父老在場簽字見證爲據現閱環球報卅七年十二月廿七日登載王源厚堂買受高第路三十四號舖業聲明一則究屬何人所賣氏母子概不知情亦未得有産價至氏母子所分得之高弟路三十二號舖業及祥雲里四號屋業係屬陳彭氏陳觀演所有別人不得侵占至祥雲里二號及巷口地係屬祖嘗祀產公同共有之業無論何人均不得私擅處分或設定負担否則不生法律上之效力特投請貴律師代行登報聲明以維法益等情查核於法尚無不合特代登報聲明如右

事務所泰康路一六六號 電話一七五九八

律師馮仕碧 李枚叔 受任港穗信誠公司總經理李冠雄君常年法律顧問

本律師受任信誠公司總經理李冠雄君常年法律顧問對於該公司及李君法益負依法保障責任

馮李律師事務所 十八甫路十號之一 電話一六二八三號 一德西路四五一號 一五一〇〇號

共方所提八項條件 政府現正愼密研究
監院廣泛討論咸認條件過苛 政院會議未討論僅交換意見

「本報南京特派員凌雲十五日發專電」政院今晨舉行臨時政務會議，由孫院長主席，通過要案數件。會中對共黨所提「八項條件」，并未討論。會後據孫院長表示：政府對共黨所提條件現正愼密研究云。張治中，邵力子亦就共黨所提「八項條件」發表意見謂：條件雖然苛刻，但相信和平之門并未關閉，仍有商談餘地。

「本報南京特派員凌雲十五日發專電」監院今晨九時召開秘密會議，商討如何採取步驟，爭取和平。由于右任主席，并對和平小組昨與張治中邵力子會談結果有所檢討。會中有人提議對共黨所提出之「八項條件」應予以研究，有人以爲總統對此重大問題未發表意見以前，不宜討論。

「本報南京特派員凌雲十五日發專電」今晨政院會議，政委張羣，張治中，吳鐵城，均未出席，故對中共所提八項條件未提出討論，各政委僅私人交換意見。

「本報特訊」南京十五日息：監院今晨會議中，對中共所提八條件亦有廣泛討論，咸認條件過苛，恐尚有討價還價餘地，尤對審判戰犯一點，均表反對。又于院長午宴邵力子，張治中，張羣，交換時局意見。

「本報特訊」南京十五日外息：總統官邸今晨會議討論昨晚毛澤東在廣播中提出之八項條件。毛之廣播殆即共方對總統元旦文告之第一次正式答覆。亦即對孫科前此標榜之「探求光榮的和平」之答覆。邵力子謂：和平關鍵在於共黨之開誠研討和平方法，吾人對共方任何之表示均應細加研究」。孫科今日亦正在對毛之廣播詞加以研究中。

「本報特訊」南京十五日外息，邵力子雖對毛澤東昨晚提出八個條件之廣播發表意見稱：「此殆即共方已接納以和談結束內戰之表示，余深信共方殆不至絲毫不改變其成見」。由於毛氏之廣播，和談之望又起。

「本報特訊」南京十五日外息：監委今日續開會議商討和平問題，一般意見，對所謂「戰犯」表示反對，並認爲毛澤東昨晚在廣播中所提之八個條件過於苛刻。並以爲共方必須對上述條件酌加修改。官方對此八條迄無聲明，某部長非公開地表示：「有八條總比沒有一條好」。南京中央日報今日以毛澤東之八條件作爲頭條新聞。

「本報特訊」南京十五日外息：目前四强出面調解事尚無反響，外交部對此亦拒加說明。某高級政府人員語記者：「他們要求懲處戰犯，而我們這些進行和談工作的人又說是些他們所指的戰犯，所以我看和談這件事情恐怕弄不好」。

「南京十五日中央社電」監察院十五日上午九時在該院大會堂舉行在京監委臨時秘密座談會，商討促進和平步驟，并交換對中共聲明之意見，最後決定由和平問題研究小組繼續搜集有關資料，并與各方隨時保持聯繫。

司徒大使晉謁總統 討論中共所提條件
美國務院嚴令美使應置身事外

「本報南京特派員凌雲十五日發專電」司徒大使今晨晉謁總統，張羣，張治中，吳鐵城，今晨亦曾晉謁總統，歷二小時始辭出。

「本報特訊」南京十五日息：司徒大使今午赴總統官邸晉謁總統，對中共所提八項條件有所論及，現京中空氣頗沉默，靜待。

社電」南京十五日中央報記者十四日自首都外交界方面獲悉：美國務院已對中國駐京美大使館，對中國國內現正進行之和平運動，應絕對置身事外，除非中國方面人士有何正式接觸，而美國駐華外交官員並奉令不得發表任何言論或從事某種工作，以影響中國局勢之發展。

政府人士評論 八項條件內容

「本報南京特派員九思十五日發專電」政府某有地位人士今對記者解釋中共八項條件稱：（一）中共既表示願與「南京國民黨反動政府及其他地方政府任何國民黨地方政府與軍事集團」談判和平，其第一項條件則懲辦戰犯，但有資格出面與中共談商者，俱被列名爲戰犯，豈不失談判對手？第二，「廢除賣國條約」，在中蘇友好條約中，關於中東路與旅大之規定，國內人士大都認爲喪權辱國，主張廢止，不知中共是否準備先從廢止中蘇條約做起？第三，「廢除僞憲法，廢除僞法統」兩條件似可聯絡，實際確是矛盾，因中共的結論根據，是在維護政協五項決議，而政協決議並未否定中華民國之法統及將總統之領導權，如中共毀棄法統，將置政協決議於何地？第四，中共要求依據民主原則改編軍隊，但馬歇爾調處時期，會議定整軍方法及整軍補充方案，當時地方政權問題未獲協議，而不能付之實施，中共既要改編政府軍隊，却未提到改編自己的軍隊，則所謂民主原則何所根據？第五，沒收官僚資本，改革土地制度

蔣廷黻談戰局
必可鞏固長江

「本報特訊」紐約十五日息：聯合國中國代表蔣廷黻頃謂：「中國國軍必可鞏固長江，蓋國軍係在該處具有甚多優越因素：第一，國軍控制一切航運：第二，國軍握空中優勢：第三，越江砲戰，共軍決非國軍之敵。江北大規模軍隊調動極易發現，共軍若大量集中船隻準備渡河亦極易被發現，長江雖長，本人深知中國政府對此階段之作戰將有較諸東北及華北爲佳之表現。」

中共聲明發表後 各方反應一斑
邵力子稱已提條件較不提好 谷正綱說是要政府投降而已 某要員認爲還可以討價還價

「本報南京特派員九思十五日發專電」首都方面昨晚接獲新華社廣播毛澤東聲明全文，惟官方僅披露其末段之八項條件。京滬各報今咸以大字標題列於頭條，但均未加以評論。該聲明滿紙蠻橫，肆意詆毀政府，條件內容亦多荒謬，政府對之現尚無正式反應。首都人士[illegible]

傅作義表示 決不屈服

「本報北平特派員子毅十四日發專電」平圍城迄今已月餘，傅作義首次表明對時局態度，使人將謎一般之平津局勢，得一認識。渠於昨晚會宴平市學術名流，席間談：渠所統率之軍隊，目前情形下不得已挨打，始行還手，目前和平呼聲很高，和平須向對方呼籲，只要對方不打，亦不會硬打下去，但渠決不屈服。渠最後稱：平市雖被圍，決可確保。

「北平十五日中央社電」[illegible]

運僑請外部設汕辦公署

[illegible]

台省撤銷疏運公司

「台北十五日中央社電」[illegible]

蒲立德昨廣播 再度呼籲援華

「本報特訊」紐約十五日息：[illegible]

美紀事報評論 毛澤東八條件
若依照成立妥協政權 無異轉向于蘇聯統治

「舊金山十四日中央社電」[illegible]

首都積極疏散 限廿日前完成

「本報南京特派員九思十四日發專電」[illegible]

庫存金銀已運台灣 國防部部分遷衡陽

「本報特訊」南京十五日外息：[illegible]

交部設車輛調度處

「南京十五日中央社電」[illegible]

共軍攻入天津市區 主力戰爭已告結束
美領館亦被重炮轟毀

「本報特訊」上海十五日外息：天津於今日上午十時四十分（天津時間）爲共軍完全佔領，城時未遭遇激烈抵抗。國軍最後之防守地爲東車站後警察總局，

「本報特訊」南京十五日外息：軍方透露之消息：天津業於今日中午時分失守，共軍首先進入舊英租界之維多利亞路，佔領市政府及戈登大厦，於行經美領館前時，并向天鳴槍，門窗俱毀。

「本報特訊」上海十五日外息：領館方面於今日午間接獲天津方面之消息：共軍於大砲不斷出擊之掩護下，佔領市區舊英法租界以後，國軍無法再行防守，此北方之工商中心遂告失陷，共軍刻已完全佔領天津城。

「本報特訊」上海十五日外息：領館方面消息：津市東南附區受共軍炮火破壞，英美領館建築亦門窗俱毀；惟領館人員平安，城區舊城部份刻仍有數處火[illegible]烈，[illegible]光未息。

[illegible]

僑務委員一批 政院通過任命
劉師舜任託管會代表

「南京十五日中央社電」行政院十五日舉行第廿六次會議，[illegible]

西南兌法幣 期限再延長

「重慶十五日中央社電」川滇黔渝四省[illegible]

平郊共軍主力已移近東郊
傳警備部將派代表談和 若共軍停攻可完全停戰

「本報特訊」北平十五日息：[illegible]

各大學教授發起組織和平策進會
提出三項和平具體綱領

「本報南京特派員九思十四日發專電」[illegible]

滬生活指數 四十八倍強

「上海十五日中央社電」[illegible]

航空郵資 明日調整

「南京十五日中央社電」國內航空郵貼[illegible]

滬銀根緊 金價企定

「本報上海特派員羽翔十五日發專電」[illegible]

對於中共聲明 吳國楨無意見

「本報上海特派員羽翔十四日發專電」[illegible]

潘公展主張 雙方即派代表商談

「上海十五日中央社電」[illegible]

傳宋子文 今日赴京

「本報特訊」南京十五日外息：[illegible]

輸管會昨交接

「本報羽翔特派十七日電」[illegible]

黔各縣長由縣選拔

「本報貴陽特派員十五日專電」[illegible]

張君勱晉京

「上海十五日中央社電」民社黨主席張君勱，應當局之邀，于今晚車晉京。

孫元良抵渝 赴宜昌練軍

「本報重慶特派員廿六日發專電」[illegible]

淞滬警備部 今演習巷戰

「本報上海特派員羽翔十五日發專電」[illegible]

星期論文

王陽明思想之反對流派

國立中山大學教授　陳安仁

一個思想家，在某時代佔有重要的地位，他的思想，自有特殊處，而後能獨樹一幟；然一個思想家的思想，雖然很精密，但亦免不了當時或後來人們的反對與批評，蓋眞理爲世運而進步，又隨時代而轉移也。當守仁之世，有守其學以相難者，得數人焉，茲分述如下：（一）羅整庵。整庵號欽順，字元升，江西之泰和人、整庵其號也。宏治六年，進士及第，授編修，擢南京國子司業，嘉靖中官至南京吏部尚書，改禮部，丁父憂，致仕，年八十三卒。整庵先耽於禪，後捨去之，故斤斤於儒佛之辨，而指象山守仁爲禪學。整庵之學與朱子爲近，然立論亦有不同於朱子者。朱子分理氣爲二，而整庵則說：「通天地，亙古今，無非一氣而已。氣本一也，而一動一靜，一往一來，一闔一闢，一升一降，循環無已，積微而著，由著復微，爲四時之溫涼寒暑，爲萬物之生長收藏，爲斯民之日用彝倫，爲人事之成敗得失，千條萬緒，紛紜膠葛，而卒不克亂，莫知其所以然而然，是即所謂理也。」（明儒學案諸儒學案中一）。這理氣一元說，所以反守仁之[illegible]即天理之說，所以誡守仁無心外之[illegible]心外之理之義也。（二）湛甘泉。甘泉名若水，字元明，廣東增城人，登弘治十八年進士，歷官南京禮吏兵三部尙書，致仕。嘉靖三十九年卒，年九十五，白沙之後有湛甘泉，其門下之盛，殆與守仁相同，故當時以王湛並稱：守仁以心外無物，故工夫必在心上用，甘泉以心體萬物，故工夫當在物上用。這是二家立說之據點不同。他于答楊少默書說：「陽明與吾看心不同，吾之所謂心者，體萬物而不遺者也，故無內外。陽明之所謂心者，指腔子裡而爲言者也，故以吾之說爲外。」其見辨之不合，可以見了。（三）李見羅。見羅名材，字孟城，豐城人，初爲陽明之學，而後變者。他駁守仁之說有云：「釋氏以知覺運動爲性，吾儒本天，故於性上，只道得一個善字，就于發用之際，見其善之條理，惻隱名仁，羞惡名義，辭讓名禮，是非名智，未嘗云有善無不善也。後儒曰：無善無惡心之體，以其就知上看體，知固有良有不良故也。玉本無瑕，只合道個白，不可云有白無黑。水本無汚，只合道個淸，不可云有淸無濁。無善無惡，既均，作善作惡亦等，非吾性所有也。見性一差，弊至於此，則知知覺運動，不可言性；儒者之學，斷須本天，程朱之論，固自有其獨到之處也」。他揚程朱而抑守仁，已情見乎辭矣。（四）顧涇陽。涇陽名憲成，字叔時，常州之無錫人也。萬歷八年進士，授戶部主事，調吏部，以忤閣臣王錫爵，謫判桂陽，繼擢吏部考功主事，遷文選司郎中，而進退人才，益與政府相牴牾，遂削籍歸，卒年六十三。他說：「管東溟（太倉人，與湛陽同時）曰：「凡說之不正而久流於世者，必其投小人之私心，而又可附於君子之大道者也。」愚竊謂無善無惡四字當之，何者？見以爲心之本體，原是無善無惡也，合下便成一個空；見以爲無善無惡，只是心之不著於有也，究竟且成一個混。空則一切解脫，無復罣礙，高明者入而悅之，於是將有如所云，以仁義爲桎梏，以禮法爲土苴，以日用爲緣塵，以操持爲把捉，以隨事省察爲逐境，以訟悔遷改爲輪廻，以下學上達爲落階級，以砥節勵行獨立不懼爲意氣用事者矣。混則一切含糊，無復揀擇，圓融者便而趨之，於是將有如所云，以任情爲率性，以隨俗習非爲中庸，以閹然媚世爲萬物一體，以枉尋直尺爲捨其身濟天下，以委曲遷就爲無可無不可，以猖狂無忌爲不好名，以臨難苟安爲聖人無死地，以頑鈍無恥爲不動心者矣。由前之說，何善非惡；由後之說，何惡非善。是故欲就而詰之，彼其所占之地步甚高，上之可以附君子之大道，欲置而不問，彼其所據之機被其活，下之可以投小人之私心，即孔孟復作，竟奈之何哉？」（小心齋劄記）。李見羅與顧涇陽，皆深斥守仁無善無惡之言，均是不滿守仁「無善無惡是心之體」之意。（錢緒山把守仁平日之數言編成四句之一句）。王守仁說心之本體有二種解釋。由心之向外擴充而至與宇宙爲一體，即天理之說也。由心之向內發動，而與道爲一體，即良知良能之說也。宇宙之運行不息，是無善無惡的，人心之發動，成爲意念，是有善有惡的，所以他說：「惡人之心，失其本體」。「人心之得其正者，即道心，道心之失其正者，即人心」。「性無不善，故知無不良」。可以知道他的意思了。（五）高景逸。景逸名攀龍，字存之，常州之無錫人，萬曆時進士，天啓改元，起爲光祿寺丞，陞少卿，署寺事，纔起刑部侍郎，陞左都御史，爲奸人傾陷，自沉止水，年六十有五。他是不以守仁無善無惡之論爲然的：他說：「陽明先生所謂善非性善之善也，何也？彼所謂有善有惡者意之動，則是以善屬之意也；其所謂善第曰善念云爾，所謂無善第曰無念之爾，吾以善爲性，彼以善爲念也。

[illegible]

印尼遊擊隊極活躍 不斷破壞荷佔領區

荷總理導演印尼合衆國 各聯邦領袖唯恐無地位

【本報特訊】巴達維亞十五日外息：聯合國軍事觀察員頃謂：荷軍並未能制止印尼共和國遊擊隊之活動，謂整個爪哇中部及北部之遭破壞係極端嚴重；共代價較之荷軍所付出者爲尤大。在海牙方面，荷政府發言人謂上述報告與荷政府所獲之報告全不相符，並無巨大不安定問題產生。爪哇中北兩部各城市間之交通聯系雖不能稱爲圓滑，惟在荷軍佔領區內。

【本報特訊】成功湖十五日外息：聯合國正考慮如何處理印尼局面之際，甚多聯合國外交家認爲更激烈之游擊戰，將在印尼爆發。聯合國幾每日均可接獲官方及非官方之報告，謂印尼若干區域戰事日趨激烈，衆料在安理會准荷軍保持其佔領之領土一日，印尼共和國亦決一日不停止作戰。若干人士認爲安理會之遲遲未能採取有效行動將引起更嚴重之後果。

【本報特訊】成功湖十五日外息：印尼發言人頃謂：除非荷軍自印尼境內撤退，否則東印度決難望有和平。

【本報特訊】巴達維亞十五日外息：荷國主持之印尼聯邦國諸領袖，頃表示對荷國之佔領印尼深表遺憾，惟彼等無疑係已準備與荷國聯成一氣，彼等係來此商討彼等之政治前途，彼等係與荷總理德尼斯商討彼等在荷國之成立印尼合衆國計劃中所佔之地位。彼等私自表示任何在印尼合衆國之聯邦政府或臨時政府，必須准許印尼共和國派遣代表參加。只有東蘇門答臘總理曼蘇亞方表示讚成荷國之佔領。

【印尼成功湖十四日中央社專電】安理會今續討論印尼問題，聯合國對于該問題可能即有具體決定，因幕後活動已有進展。美代表團與中加挪三國代表團從事非正式商談後，已商妥臨時性之計劃草案，該草案稍加修改後，即可爲數個代表國聯合建議之骨幹，該建議咸望于十七日提交安理會。據悉：該項建議包括下列原則性之條款：（一）安理會要求荷蘭立即停止軍事行動，同時印尼人民一致合作。（二）立即釋放被囚之印尼領袖，送往日惹，恢復其行動及地方行政之完全自由。（三）舉行談判，俾成立印尼合衆國。該項談判在聯合國發起下，并依照林加帝及倫維爾等協定之原則進行。（一）三月十五日前成立臨時聯邦政府之協定。（二）十一月一日前完成制憲會議之選舉。（三）明年四月一日前將政權移交新印尼政府，（四）將安理會領事委員會改爲一聯合國印尼委員會，以監督此項提案之實施，會并在領土方面及調處委員會促成自荷方轉交印尼治理之轉移。

埃猶協議停戰

羅得島會議的初步收獲

將續討論執行去年安理會決案 埃電台傳阿剌伯軍團依附英方

【倫敦十六日英新聞處廣播】猶太與埃及代表團在羅得島會商巴力斯坦之休戰，在第一點已獲協議，雙方不再施行軍事攻勢。此議係在雙方全體代表團大會時通過者。較早時報導：兩代表團已同意聖地休戰談判議程，此議程包括執行去年十一月安理會決案，保證民族安全，及草定休戰協定。在會議之前，調人彭區博士會與雙方代表個別會晤，渠謂昨日乃談判一樂觀之開始。

又訊：埃電台元月十二日播出一列關於英軍在外約但行動之無稽消息，指阿拉伯軍團現已直接依附英軍總部，外京街道全爲英軍充塞，且謂外政府將所有交通線交與英軍處理。倫敦權威方面聲明所傳全無根據，外京亦作同樣官式否認。

【本報特訊】羅得島十四日外息：埃猶雙方代表在聯合國之贊助下開始會談，在批准四項程序後，十四日正向休戰談判之途邁進。監督談判的聯合國聖地代理調解專員彭區宣佈本日會議的成功。十三日下午之第一次聯席會議中決定之程序如次：（一）確定軍事攻勢及國防安全之定義。（二）執行聯合國安理會十一月四日及十一月十六日的決議，包括（一）法魯加界線，（二）劃定休戰線，（三）撤退軍隊，（四）減縮軍力。（三）起草休戰協定。（四）簽署休戰協定。彭區稱：在達成協定程序。

喀剌蚩印巴會議協調

美代表赴印執行調停

【倫敦十五日英新聞處廣播】英廣播公司駐印巴通訊員報告稱：一般對最近在喀剌蚩舉行之印度巴基斯坦會議結果皆表示滿意，一般認爲此次會議 [illegible]

【東京十五日中央社專電】盟總今日午令 [illegible]

美國外交的不協調

翁紹裘

美國最近外交方面，處處表現不合作，與不協調，對華如是，對歐也如是。國務卿馬歇爾在巴黎出席聯合國大會期間，美國外交方面的弱點，尙不致暴露出來，可是馬卿返國以後，不合作與不協調的情勢，逐漸暴露出來。

當前的美國外交，國內的輿論權威顯然 [illegible]

是國務院，但是國外方面，卻由三巨頭主宰著：三巨頭者，即駐德國長官克萊將軍，盟軍駐日統帥麥克阿瑟將軍及美國經濟合作署長霍夫曼，克萊將軍雖然僅是駐德長官，但因爲德國問題的重要，關係著美國對整個歐洲的政策，其地位之重要，可想而知。麥克阿瑟是鼎鼎大名的日本太上皇，霍夫曼有的是金元與機器及小麥，是歐亞二洲的復興，惟此公是賴，其舉足輕重，當然非同小可。

上述三巨頭的表現，雖不致各走極端，但卻缺乏合作，各自爲政，國務院無可奈何。國外方面除了三巨頭的各自爲政以外，華府本身，也有其 [illegible] 苦惱，最顯明的，是陸軍部次長德萊柏，有他自己一套見解，與三巨頭也格格不入。由於不合作的結果，形成美國外交的模樣矛盾及狼狽的種種，對巴勒斯坦政策，對德，對日及對華政策，始終徘徊躊躇，拖泥帶水。

先就對華政策說，霍夫曼此次赴華，抵上海以後，所發表的談話，國務院事前竟毫無所聞，杜魯門也如墮入五里霧中一般，捉摸不著。霍氏抵滬後，記者問他：「如果將總統 [illegible] 國繼續援華嗎？」霍夫曼答道：「如果新政府能代表人民利益，美國仍可繼續援華。」第二天國務院 [illegible]

[illegible]

被盟總開脫 日十五家財閥公司

已宣佈解除限制令

外國公司可設日分公司

【東京十四日中央社專電】盟總宣佈解除 [illegible]

【東京十五日中央社專電】盟總 [illegible]

美參院外委會通過 任艾奇遜爲國務卿

艾氏評共產主義傷害自由人權 參院定十八日最後批准

【華盛頓十四日美國新聞處電】參院外交關係委員會，今日以十三對零票通過艾奇遜之國務卿任命，以繼馬歇爾之缺。該委員會過去兩年中對重要問題之票決意見一致，此次投票中仍繼續保持一致之意見。外交委員會主席康納利告記者稱：渠將于十七日向參議院報告該委會行動，至盼參議院能於十八日批准艾奇遜之任命。艾氏今晨列席委會秘密 [illegible]

聯合國調解委員會

明將在日內瓦舉行會議

即代替彭區職務

【本報特訊】倫敦十四日外息：此間官方今日公佈：純屬軍事性質之羅得島會談，僅涉及十六日 [illegible]

貝文徐滿會談完畢 已獲致協議

貝文對內容未明白透露 可能廣泛涉及國際問題

【本報特訊】倫敦十五日外息 [illegible]

英美法研究柏林幣制

將覆文中立國家委會

【倫敦十五日英新聞處電】 [illegible]

列達希和芙 擒住印潤佬

[illegible]

西柏林市長由盧透當選

【柏林十五日中央社專電】 [illegible]

土耳其內閣辭職

因人民黨內閧發生

【安哥拉十四日中央社電】 [illegible]

日人新發明 辨別男女胎

【東京電】 [illegible]

小城謠言 傳東條未死

【東京電】 [illegible]

昨在比京秘密會

西歐聯盟五國國防部長 美加觀察家參加考慮實際步驟

【本報特訊】倫敦十五日外息：西歐聯盟五國國防部長 [illegible]

杜魯門批准運軍械至西歐法案

【華盛頓十四日中央社專電】 [illegible]

英波兩國簽訂五年貿易協定

交換一億二千萬物資

【本報特訊】華沙十五日外息：英國與波蘭締訂五年貿易協定 [illegible]

全世界英帝國安全同盟 已完成計劃

並擬組太平洋安全同盟 邀美加澳紐菲等國參加

【本報特訊】倫敦十四日外息 [illegible]

古巴昨宣佈承認以色列

【哈瓦拿十五日中央社專電】古巴政府頃宣佈予以色列以事實上之承認 [illegible]

新聞說明

艾奇遜的外交政策

本報資料室

[illegible]

短評

東條在人間？

十四日，合衆社的東京報導說：「日本鄉間之謠言，謂東條仍在人世。」這是一個值得玩味的消息。由於盟總於行刑時之嚴守秘密，不但在日本人心目中，東條到底死了沒有？就是中國以及世界的人士，也多狐疑滿腹。是一個疑問？ [illegible]

誰赦免了裕仁？

[illegible]

分佈全市各區，特備專車接送

大批房屋 地產供應

租賃購買　悉聽尊便
高雅繁俗　豐儉由人
請速來洽　以免向隅

大地置業公司
地址：六二三路十八甫南六號
電話：壹〇叁零六

大批新式樓房店舖出租

茲有新式樓房店舖可作寫字樓宿舍及私人住宅大小俱備
接洽處：漢民北五十四號二樓　電話：一〇〇三七
時間：每日上午十二時至下午五時

培青英文學校 第十三期

招男女生
開課：一月十七日　校址：中華北路廿七至廿九號
董事長：孫滿　校長：黃堅

買受屋業聲明

[illegible]
劉明遠堂啓

自用手車數輛廉價出讓

如有願意承售者請到大光報廣告部或電話一一八八五詢問便知

買地聲明

本堂憑中買受萬信原 [illegible]

周光輝律師代表上海東南大藥房顏義方先生暨廣州分行爲對外任何文件約據非經親筆簽名蓋章不生效力緊要啓事

據上開當事人委稱：「近日發現有人盜用本藥房名義，並僞造本人私章，詐騙財物情事，除報請警局究辦外，嗣後凡本藥房及本人之對外任何文件約據，須本人親筆簽名並加蓋私章，否則概不生效力，不負任何責任，請代登報緊要啓事」等由，爲此代啓如上。
事務所：四川中路一一〇號29室　電話：一八五四四

上海東南藥房廣州分行啓事

敝行職員徐茂金君因另有高就，自卅八年元月十日起業已脫離本行，嗣後如有一切銀錢貨物等來往，與敝行無涉，特此鄭重聲明

結婚啓事

茲經雙方家長同意訂於元月十五日在穗結婚特此敬告
親友
陳剛　陳湘燕　同啓

穗汕滬綫定期特快班輪 金剛客貨特快輪

鐵定本月廿二日清關　客票即日開始出售
本月廿三日啓行　往汕滬貨物即日入倉
往汕頭上海　速率每小時十六浬　由穗至汕頭需十八小時　汕頭至滬需四十四小時
售票處：新堤永安堂大廈　電話一三二二九
收貨處：河南鰲洲正街四號景泰第一倉　電話五〇四五三
廣州總代理　景泰輪船公司
金城輪船公司啓

省湛綫。定期班。 美式永福客貨快船

每逢星期五由穗往湛江：載重四百餘噸，排水十四英尺，時速十四海哩，具無線電設備
準期：元月十九、二十日驗關　廿一日清關啓行
船期準確　安全快捷　定價從廉　請爲從速
廣州總代理：德源船務行
地址：西堤聯興路（海關側）十號　電話：一七六九四
德信船務行啓

大光畫刊

第一百廿八期

榮獲英廷勳章

李開景攝

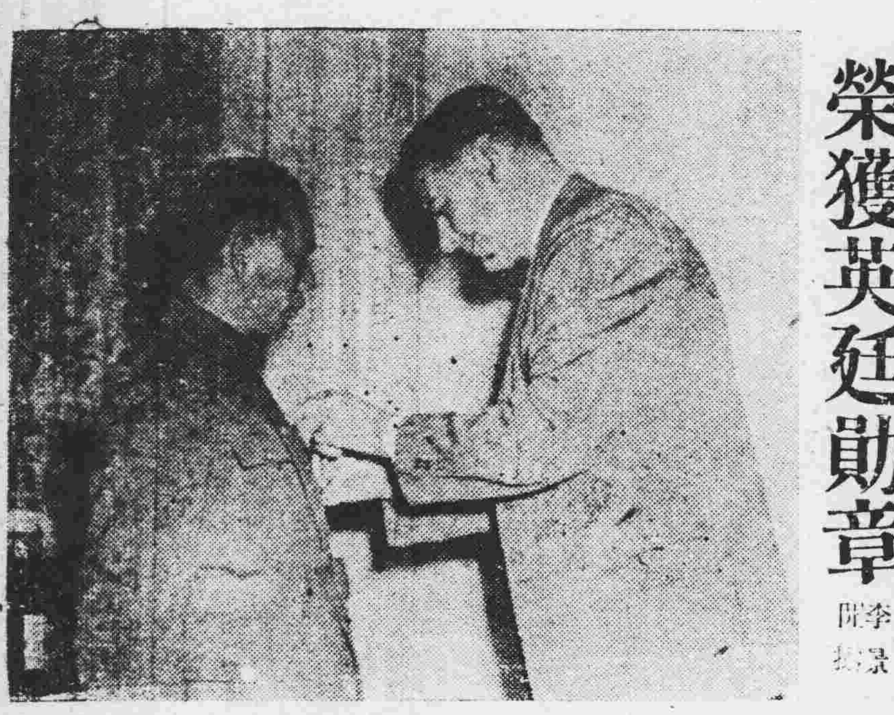

英總領事爲黎元龍懸掛勳章

羅鴻詔接受勳章

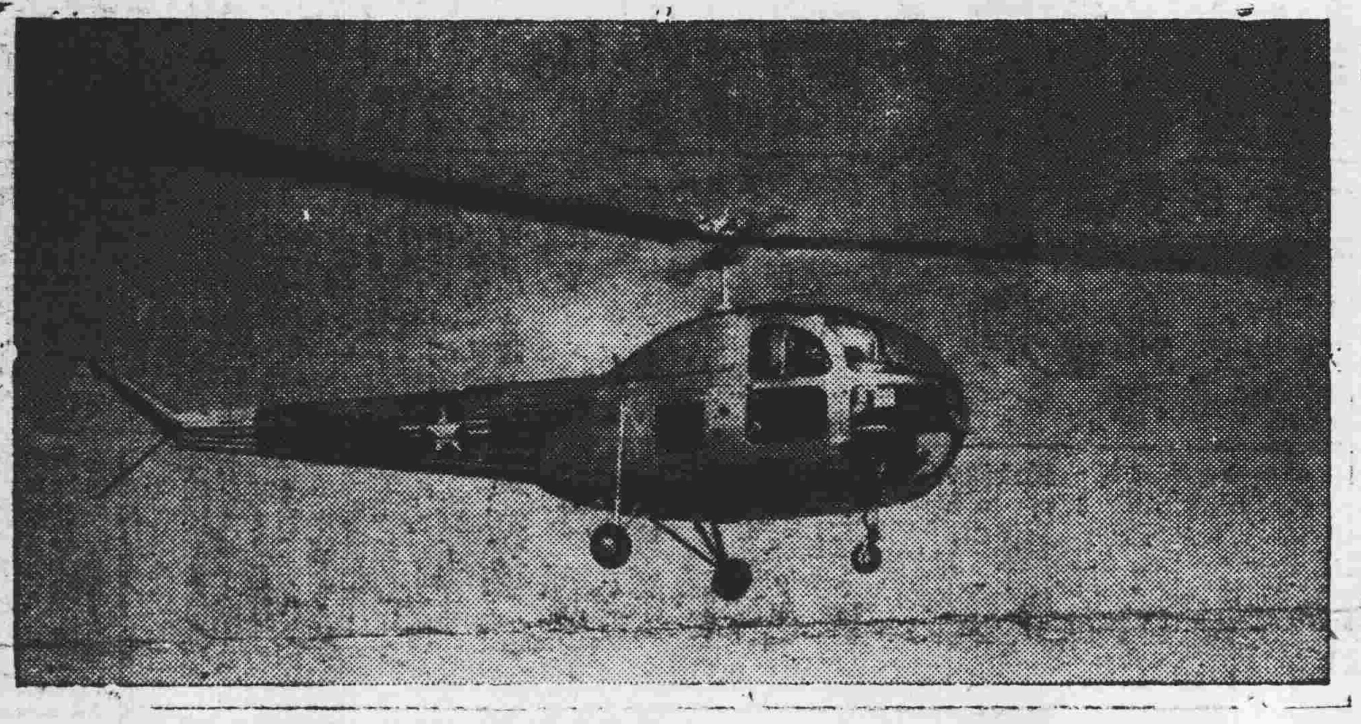

這是一架與和平時期聯絡時之用的直升飛機，現正在該廠的基地作飛行試驗。

焚海演輪私烟八千兩

美化攝

監焚人員查檢八千兩烟土

澆以電油當衆焚燒

餘灰倒下河中，赴之東流

張君嵩 鄧伯涵 生榮死哀

粵穗各界致祭弁執紼

李景開攝

儀仗及花圈行列

張司令官君嵩靈車

鄧副司令伯涵靈車

執紼者之行列

廣州市陸軍在鄉軍官會主辦國民健康運動遊樂場招請女職員

本場現擬招請女職員多名薪金從優凡自信有下列條件者請携同二寸半身相片二張於二十日前到本場辦事處掛號以便通知面試（一）年齡十八至廿五品貌端莊（二）學歷小學畢業而通曉國語者（三）凡持有本市陸軍在鄉軍官會會員家屬證明者優先取錄（時間）每日二時至五時（地點）第十甫路六十一號即第十甫故衣場內

海珠戲院　留票電話一二九一七

即演　劉團　大龍鳳

今晚隆重獻演

杭州西湖的一段民間故事

夜祭雷峯塔

我班戲寶·新人演出·劇力大增·效果良佳·金玉砌鑲·滿覺美·場大六·七幕戲·景巨

（特別加製五闋名曲）

一、陰魂離　二、餓餘　三、生死別離　四、雷峯夜祭　主題曲　五、祭塔　古腔主題曲

馮鏡華　陳鐵英　新馬師曾　林玉成　芳艷芬　梁瑞冰　歐漢姬　廖金鷹　綠衣郎　小金剛

樂善戲院　長壽路·留票電話一四三三〇

即演　劉團　興中華

今晚隆重獻演

原貨真藝與別不同作風創造巨資置景新特

劈山救母

劇情曲折緊張　特置巧妙新景

白玉堂享譽最盛不朽傑作。

鄧碧雲獨到表情演藝術。　黃君武特串太后。

石破天驚　黃君武

白玉堂

摧肝拆胆　鄧碧雲

埋香黃土　鳳凰女

沉痛　鄧丹平

非常　小覺天

在上海與萬家燈火同一賣座之國語片

美華　一點三點正六點九點八點半

虞靜子　周凋　劉恩甲　方化　李健婷　周好　王爲　聯合主演·魏鶴齡客串主演　金山監製

哈爾濱之夜

長春電影製片廠繼松花江上後又一力作！

樂斯　12點　二點半　七點三　九點正

酒綠燈紅陶醉不了漢家兒女！塞雲冷月籠罩幾許民族英雄！

樂斯　週末公餘場　十五六日四點半映　玉面狐狸

聯美公司哀艷情淒婉文藝巨構　THE STRANGE WOMAN　喜地拉主演

大華　一點正　三點正　六點九　八點九　榮獲首映

PAUL MUNI

佳評美譽！萬人推崇！

左拉榮光傳

世界大文豪左拉光榮史蹟改編

華納公司藝術精湛歷史不朽無敵鉅片

影壇巨星　保羅茂尼　基露甲姑·達主演

"THE LIFE OF EMILE ZOLA"

震撼影壇

電影皇帝　郎拿路高文

因此片榮獲本屆電影藝術金像獎

新華　中華　聯映

新華　一點正　兩點九　六點九　八點半

中華　一點半　三點三　七點三　九點正

環球公司藝術精湛描寫心理錯綜名片

片上加演莎翁名劇（奧賽羅）以吻殺人

場女星　薛妮　新進艷星　夏素　莎黎溫　雙星合拍　德絲

性的苦悶　慾的奔放　心的變態　靈的透露　愛極生妒　妒極生恨　是真是假　有血有淚

滬譯　死吻

A DOUBLE LIFE

雙重生活

金聲　廣州　今天兩院携手聯映

本片導演域多法林明不幸於本月六日因心臟病在美國亞利桑拿州逝世，荷里活從影人員均表哀悼，查其遺作如「亂世佳人」，「金銀島」及「鬼醫」「怒海餘生」等，均膾炙人口，轟動影壇！

金聲　時間　十一點　二點半　六點半　八點半

廣州　時間　一點正　三點正　七點正　九點正

亂世佳人導演　域多法林明　空前偉大遺作

美高梅公司空戰驚險俠艷奇情大名片

電影皇帝　史賓塞德西　「天倫劫」女主角　愛蓮莊遜　「出水芙蓉」女主角　性格巨星　雲尼信　李安奴　巴里摩　入選世界十大名片

六大紅星聯合主演

比翼鳥

壯烈！他俯衝轟炸納粹航空母艦！

緊張！她炸毀日寇的秘密火藥庫！

飛將軍：忠魂不朽！浩氣長存！

A GUY NAMED JOE　ONE OF THE BEST TEN!

英華特般　俊生角　聯同合演

集六大天王星於一爐，美高梅公司尚屬創舉！

片上加印中文字幕

江門平安戲院招請女售票員帶事啓

建國影業公司經營江門平安戲院建築新型聲光片座優美無比擬定農曆元旦開幕茲聘女售票員及女帶票員十餘名年齡十八歲至廿五歲中學程度能通國語待遇從優如有意服務者請携備二寸半相片及履歷表於每天上午九時至十二時下午二時至四時到本市長堤青年會二樓建國影業公司報名十九日上午十時口試取錄與否相片恕不發還

新星戲院

即映華納公司緊張戰事打鬥驚險詭秘巨片

黑夜煞星　「原名第五縱隊陰謀」

堪富利　火藥　維嘉妮　干蘭　波格威　主演　英雄

下期含艷巨片　千金一曲

羊城

即映社會偵探鬥智槍戰緊張粵語名片

黑俠歸來

報父仇，屈身事賊！孝女楚帆、吳謝、聯合主演　紫羅蓮　林妹妹　司馬夫奇　一段

下期七彩歌舞　嫦娥幻舞

尋人

敬啟者馮立三現年二十九歲湖南湘潭人廣州監獄會計員於元月十一日晚獨自外出迄今未返蹤跡不明如有親友知其下落請即報告廣州地方法院檢察處周懷祖啓　無任感盼

遺失聲明

本人遺失粵漢區鐵路服務證工字第8099號工會會員證04987號國民黨黨證組字05738號曲江馬壩國民身份證7036號各一枚特登報聲明作廢

粵漢區鐵路烏石工務分段李英全啓

花柳疑瘋注意

血毒惡癬救星

惟聖醫格克博士發明

奧卡純藥片

方能根本治癒永不復發

面耳紅熱，肌膚痕癢，虫行蟻走，眉髮易脫，皮肉浮腫，紅斑麻痺，等狀形似瘋毒，不論血毒惡癬，發生花柳傳染，或類瘋惡癬所致，皆保証全癒，因此藥經醫界嘉許，各國大醫院實驗，治癒已達千萬人，至花柳發生之疳疔橫痃杜果骨痛等病更能一掃無遺

增價　現每盒一百五十圓　一月十八日起二百圓

預告　各大藥房均有售

用藥指南　盤尼西林及蘇化太先等藥可治白濁但絕不能治血毒惡癬疑似瘋毒各症故患此數疾者莫不以奧卡純爲獨一無二之救星

奧卡純盒裝縮圖

中外政府註冊老牌　奧卡純藥片

無痛根治　痔瘡痔漏痾血

汝霖痔瘡治療所　醫師陳大耀　陳志堅　女醫助理：　地址

不用刀割　全無痛苦　新法治療　永不復發

精醫　內科兒科　腸胃疾病　根治哮喘　眼耳鼻喉

廣州泰康路一八二號　香港德輔道中一五一號

特製　補腎丸

黃鳳泉臨症卅餘年醫治腎病遺精早洩

卡治腎元不固夢遺早洩腎虛陽萎腎水不足見色易動酒色過度眼花耳鳴耳聾神衰體弱病後虛弱四肢無力腎虧虛弱腎冷精稀等病歡迎遠方函購治療即郵

香港遷廣州市海珠南路一六〇號二樓應診

西醫　吳友新

統治內外各科　新藥治療　白濁　即日止痛止流　迅速確實

診所　南平大藥房　樂欄路一三六號　電話一五四七七

經濟新聞

經檢時期檢扣金鈔 發還沒收標準三點
在禁携金鈔期內者概行沒收 解禁令公佈後准將原物發還

【專訊】關于去年度實施經濟緊急措施時期，市民持有金銀外幣而被當局檢扣者，自修正金圓辦法公佈後，部份檢扣金鈔發還者有之，而經當局沒收者亦復不少，社會人士對此問題，深表疑慮，記者昨特走訪金管局查詢，該局對檢扣金鈔之發還與沒收標準，據朱局長解釋稱：「去年度因經檢措施而檢扣金鈔，其發還與沒收標準，大致可分三點：（一）在去年十一月一日以前檢扣金鈔，而無非法炒賣罪證者，准由中央銀行折合公價發還金圓券。（二）自去年十一月一日至十日（即禁止持有金鈔）期內檢扣金鈔，不論其是否違法，概應沒收解庫充公。（三）自去年十一月十日（即解除禁携金鈔）以後檢扣金鈔，在無非法罪證者，准將金鈔原物發還。又本局檢扣金鈔，均有發回收據，並依法解存國庫保管，聽候分別核辦。至被檢扣金鈔之市民，而無本局或有關機關發回合法收據者，當係受歹徒假借名義，非法檢扣，此種情形，可依法查究。（宗）」

錢庄動用增資 審核辦法擬定

【專訊】錢庄動用凍結增資之審核辦法，已由金管局與中央銀行數度商洽，并擬定具體辦法，至申請表冊亦已準備印製，式樣簡單，計分：（一）名稱，（二）地址，（三）資本額，（四）存欵餘額，（五）動用資金數量，（六）用途，依式填妥二份，送金管局及央行審核，俟核准後即可開始動用。（宗）

湘漢客牽辦 洋紙市復甦

【專訊】洋紙自有滬南流貨充斥市面以來，市勢每況愈下，一蹶不振，湘漢客幫久不光臨，迄日前突呈生氣，採購成交，補救該業危機，白報紙已較日前最慘淡之最低時回升百分之十五，二號蘇紙疎濶，有光打字紙回漲一元餘一令，烟仔紙烟厰及外客捧場，且港方報好，普遍醒俏。（商）

移轉証成交稀疏 需求者絕無僅有
昨成盤直兌價七五算

【專訊】昨日移轉証成交，異常冷靜，五成盆價約直兌七，五左右，惟實際交易寥寥無幾，一般指定銀行收購價爲直兌六九至七算之間，而出口商方面多不願賤價而沽，甚少出售，至進口商購買移轉證，勢成絕無僅有，彼等間有需要者，多向銀行方面搜購，價直兌七七，中間份子獲利至爲深厚。（宗）

改良物稅 今起調整
實行增加三十倍

【專訊】市標準地價調整，經於本年元旦起增加，已誌前報，至改良物稅，過去向依照標準地價調整，市府現亦決定自今（十六）日起，依照新辦法增加三十倍。（敎）

市屠宰稅今起調整

【本市訊】本市屠宰稅，乃係按成價高低征收，市稅捐處以近日市面售價比旬前增高，對於以前定之屠宰稅，已不適用，乃由今（十六）日起從新調整如次：大猪每頭二百九十六元，中猪每頭一百七十八元，小猪每頭五十九元，水牛每頭八百四十元，黄牛每頭五百八十元，山羊每頭八十五元，由今（十六）日起照新稅率征收。

台煤油侵塲 舶來品下降

【專訊】市煤油業自呈准自備外滙輸入煉油後，台灣製煤者，源源推向本市侵塲，昨據該行中人稱：日來本市石油價格，已呈不支，陸續下降，台灣煤油質，色澤清白，但祇燃燒時，微有臭氣，因此未能與舶來品并駕齊驅，暑爲遜色。（莘）

土谷來源多 米價趨回順
粮市限價昨無改變

【專訊】昨日粮食市勢，已轉趨和緩，東欄到士穀二十餘萬斤充塲，士穀價回卸三十餘元一担，沙基米市，亦受牽陸，限價方面，對於零售一限價，處因價格上落不大，并無改變，均與前相仿，此間粮價經已過份上揚，外閩來途暑可化算，價高招遠客，可望附城產米區多到，濟銷，則年關粮價苟無剩激，後趨平定之象。（商）

息價回順 似鬆仍緊

【專訊】連日商場，一切物價普遍膠着一片，惟是息價回跌，昨日拆三元至五元，而金融趨勢，起跌不大，實屬奇跡，事緣湘漢客帮停止採購貨品多時，近日頗多沽手投資貨物，及本購黃金北上，故金

桂谷餘額五萬市担 電桂省府洽商補運

【專訊】粮食公會去年四月，由省府批准採購桂粮，尚餘五萬市担，桂府以粮經會所購入賬後，無發照採辦，最近由省府交涉中，查去年四月間已洽商桂省府指定繼城等縣撥售谷十萬市担，由本省粮商赴購者，至粮經會委托兩廣聯營處購運桂粮，係於去年八月以後，除糧商餘額谷五萬市担，仍請准予照案撥運，以利糧源，補助民食供應問題，倘交涉圓滿，本市商臨時備欵採購。（商）

結匯困難影響 出口貨物減少

【專訊】上週出口貨物，比前略爲減少，據輸管處統計，年一月三日至八日，一週內出口結滙數字如下：七二五，八四公担，結滙總值共伸美元，此項出口貨物以桐油爲最多，茶油次之，茶最少，出口數字減少原因，係結滙困難影響。（宗）

粵路貨運情形

（十五日輸入）

品名	數量
土紙	一，九六〇扎
茶油	四五噸
生仁	三八〇包
豆子	二九四包
生牛	一一〇頭
生猪	四六五頭
玉扣紙	一六七扎
錫塊	九一件
（輸出）生鹽	八〇〇噸
砂糖	二〇噸
京果	七〇件

品名	數量
菸葉	六一件
羽毛	一〇五件
藥材	二〇〇包
金菜	八五件
鮮蛋	一五〇笠
荸薺	一二五扎
桔子	一二九笠
小猪	一五二籮
柴油	二〇噸
洋什	一〇噸
什貨	一〇噸

去年輸出數字統計
計達二億餘美元滬佔百分七十 與去年比較增加五千餘萬美元

（上海訊）據輸管會息：卅七年度我國全年輸出總值共達美金二四四，一三四，三〇〇，一〇元，共中上海一埠輸出總值爲美金一七五，八二三，五一三，六五元，佔總出口百分之七十以上，出口貨中猪鬃佔第一位，約計三千一百萬美元，桐油次之，約二千九百萬美元，玆將各地出口詳細數字列左：（單位美元）上海一七五，八二三，五一三，六五，天津（十二月十八日止）二四，一七九，七六九，九〇，廣州（十二月廿五日止）一七，四四五，五〇七，〇九，台灣（十二月十一日止）一六，一八一，一八七，五五，青島三，二六一，七八三，三六，漢口，二，一五一，五三一，二〇，汕頭（一月至八月）一，八五五，六二六，八四，梧州（十二月十八日止）一，〇六六，七九〇，一八，江門五九七，九五〇，七六，福州（一月至十一月）五六四，三一六，七三，瓊州（十二月廿五日止）三二〇，二三四，一五，曲江（十二月廿五日止）二四四，四一七，二七，江門（一月至十一月）一七〇，六三五，四四，重慶（十二月十八日止）一四二，六八五，九一，北海（一月至九月）五四，六八八．九〇，拱北（一月至九月）二五，七一八。九二，昆明（一月至六月），一七，九四八，二五，合計二四四，一三四，三〇六．一〇。

又各項主要貨品出口數字如左：（單位美元）猪鬃三一，〇九一、一四九，七四，桐油二九，一四五，〇二四，六八，皮毛七，六三一，七三二，三八，共他植物油一〇，五〇五，五四三。九八，茶七，四八八，一〇七，二六，草帽四，一二六，〇七三。四〇，腸衣一，七七一，七七四，六六，羽毛一，八七七，五一八，一二，金屬及金屬製品三，一二六，八二二，一三，毛線及生絲七四九，九八二，一八，蛋品二，三三二，七八一，九〇，棉織品七，二九六，六四七，四六、羊毛及毛織品二，四九九，五一八，〇六，絲織品四，二四五，〇八四，九一，菜蔬類二，五〇五，二八〇，二九，雜貨三三，四一四，〇〇三，四五，合計一七五，八二三，五一三，六五。又政府管理出口物資數字如左：（單位美元）冰蛋九，九五六，四六六，七八，紡織品三四，七三四，二七五，二六，棉紗二一，二六八，七八九，五二，礦產品八、六一二，一七一，六五，糖一三，一四二，一九七，〇五，合計八七，七一三，九〇〇，二六．以上兩項併計出口總值爲二三七，五一八，九四四，八六美元（此項數字不包括廣州昆明汕頭三處本年一月至六月份之出口數字在內，因各該處在該特期內貨未有物品分類之統計）

又卅七年度上海一埠各種貨品之出口數值詳列於左（單位美元）猪鬃一七，二五六，二七一．八六，桐油九二，九五一，九八二．三七，皮毛六，二四八，二七二，九九，共他植物油六，四五六，三一〇．二七，茶五，三九〇，三七五。八一，草帽，一四〇，七五四五四一，腸衣一，四，六，八四七．七七，羽毛一，七五七，二五六，〇〇，金屬及金屬製品二，一一〇，〇二七，六六，毛線及生絲七一五，九一七，六〇，蛋品二，一二四，五〇一，一六，棉織品四，一七五，四八五，〇五，羊毛及毛織品一，八七二，一六三．七六，絲織品四，二三四，四〇二，六四，菜蔬類二，一七七，三六八，八八，雜貨一九，一四二，九六〇，〇五，合計一〇一，七一一，三一四，一八。又政府管理出口物資數字如左（單位美元）冰蛋九，七一七，六三九，〇一，紡織品三四，〇二一，五二九，〇四，棉紡二一，二六八，七八九，五四，礦產品八，六一二，一七一，六五，糖四九二，〇七〇，二三，合計七四，一一二，一九九，四七。以上兩項併計出口貨值爲一七五，八二三，五一三，六五美元。又查三十六年度全年出口總値約爲一億九千萬美元，而三十七年度之輸出總値，則爲二億四千四百餘萬美元，故較卅六年度約增五千餘萬美元。

連續放棄兩季配額 嗣後輸入權益取銷
第七八季額應作一季論

【專訊】自結滙聯鎖制實施，輸入結滙已無厚利可圖，加以開放自備外滙輸入施行後，輸入貨品擁塞市場，輸入商廠均認爲難於化算，自第六季至七八季輸入額，多已不感興趣，商廠對共應享有之輸入額，多自動放棄權益，至此種放棄輸入之商廠，共以後權益是否有被取銷，於此點頗爲各方關注，記者昨據輸管處發言人解釋，凡有連續放棄兩季輸入配額之進口商或工廠，不論共持有任何理由，概應取銷其以後之配額權利，至放棄一季輸入額者，不在此限，又第七八季輸入額係同時公佈，應作一季論。（宗）

商情簡訊

【專訊】昨日商場在尾碼過後，結賬之時，遠地貿易，縮減，有關年宵品物，各行門市，暢行而已，△土紙：江門來鄉客補倉，殊形加價，過路無騷，價貴重頻加，執貨以成交，本乘機擴好扣，昨日文暢，南扣，均昇分之五，極斑桶，雄扣等亦信成交，共餘建扣，△出口貨：桐油市價一元一拍，柴油穩降一元，依然疏俏，八步純錫港客求，油企力勤，昨昇三元，八角，倍子按價少。

漫步

△錢庄凍結資金，財部雖已令准動用，可是地方機關，却遲遲未能執行，急需週轉的錢庄，已望眼欲穿了——窒虛的幻想！

△近因商場不景打擊，輸入貨品化算不來，進口商廠都自願放棄其機許辛苦爭來的「配額」，而輸管處却勒令取銷其今後「配額」權利！商人謂還無異「趁火打劫」，而已！

△在供求懸殊的情況下，移轉證大漢市場，出口商固然依舊損失差額，入口商也得益無幾，還是賺「中間份子」坐收漁利。

△各地存兌黃金都恢復了，而且進行得很熱鬧，至於大廣州呢？却「一奉令不准」，金融界認爲這是政府對廣東人的差等待遇！

△近年商場冷靜，[illegible]

成，外銷土產仍以疏品最醒。△棉紗布：棉花土產極少，家庭紡紗，當銷市盛，昨總花中成一八〇元，湘棉成一九〇元，[illegible]，較前週七八元一担，稍紗自有中紡配售後，外在年關銀根緊，支客稍平，價轉穩，紗均降千餘元一條，祖幼各嚜布疋，亦跌百餘元一疋。

各縣粮情

【專訊】本省各縣市本月四日粮情，以揭陽最昂，寶安，台山次高，其次東莞，番禺，增城，順德等縣，皆受走私影響所致，東江方面運輸阻窒，和平，河源等地區較平，茲採錄粮價如下：

縣別	中米零售價（市担計）
南海	六九一，〇〇〇
番禺	七四五，〇〇〇
中山	六七〇，〇〇〇
順德	七七一，〇〇〇
新會	六〇七，〇〇〇
東莞	八〇〇，〇〇〇
寶安	九九八，〇〇〇
花縣	六五〇，〇〇〇
從化	五一〇，〇〇〇
三水	七四〇，〇〇〇
增城	六二〇，〇〇〇
台山	九五〇，〇〇〇
開平	五四〇，〇〇〇
曲江	六〇二，〇〇〇
英德	七六〇，〇〇〇
翁源	四八〇，八〇〇
仁化	六〇七，〇〇〇
樂昌	五七五，〇〇〇
始興	三八五，〇〇〇
乳源	四八〇，〇〇〇
南雄	五一〇，〇〇〇
清遠	七四六，〇〇〇
佛岡	四六〇，〇〇〇
陽山	三九〇，〇〇〇
連縣	三三〇，〇〇〇
高要	六九二，〇〇〇
四會	六三〇，〇〇〇
欽縣	二四〇，〇〇〇
遂溪	五〇〇，〇〇〇
瓊山	四六〇，〇〇〇
白沙	二三〇，〇〇〇
廣寧	五七六，〇〇〇
羅定	四二〇，〇〇〇
雲浮	四〇〇，〇〇〇
新興	四八〇，〇〇〇
定安	三五〇，〇〇〇
鶴山	六九九，〇〇〇
惠陽	七四三，〇〇〇
博羅	六三〇，〇〇〇
河源	四八〇，〇〇〇
龍門	四八〇，〇〇〇
紫金	二八八，〇〇〇
陸豐	五二〇，〇〇〇
潮安	四六七，〇〇〇
揭陽	一，〇〇九，九〇〇
普寧	七〇四，〇〇〇
興寧	六五〇，〇〇〇
梅縣	七五〇，五〇〇
龍川	五八〇，〇〇〇
和平	三九〇，〇〇〇
蕉嶺	五二〇，〇〇〇
連平	二一五，〇〇〇
茂名	四五五，〇〇〇
陽江	四九〇，〇〇〇
信宜	二七〇，〇〇〇
化縣	四四〇，〇〇〇
湛江	四九〇，〇〇〇
合浦	二九〇，〇〇〇
靈山	二三二，〇〇〇
防城	二一五，〇〇〇
海康	六九〇，〇〇〇

（商）

各行商情表（八）
元月十五日

穀米類（以下金圓券計）（零售限價每市担）

品名	價格
齊眉米	一千〇九十九元
絲苗米	一千〇五十四元
銀占米	一千〇四十九元
舊米	九百八十四元
七撈種米	九百八十四元
新興白米	九百八十五元
早米	九百六十二元

（市塲批發限價）

品名	價格
齊眉米	九百八十元
絲苗米	九百七十五元
銀占米	九百七十元
舊米	九百一十元
七撈種米	九百一十元
新興白米	九佰一十元
早米	八百九十元

（東西欄谷價）

品名	價格
絲苗谷	六百三十元
黄白谷	六百元
夏禾谷	五百四五元
西粘谷	五百五四元
雪谷	五百六二元
金山粘穀	六百〇五元

油麵類（每担計）

品名	價格
土搾生油	一千四百廿元
湛江生油	一千四百元
大菜油（司担）	二千九百四元
菜油	三千六百五元
木油	二千七百五元
七搾生菊	九百十五元
滬大豆油	七百二十元

生仁類（市價每司担）

品名	價格
長沙珠仁	二千一元
合肥生仁	二千二百卅元
南京生仁	二千一百五元
四川生仁	二千三佰九元
春州果仁	二千三百八元
北江果仁	二千七百五元
北江生仁	二千三百元

鹽類（包新稅每担計）

品名	價格
沙扒	四百六八元
鹹尾上	四百三十元
平海	三百六十元
烏石按	四百三十元
三丫成	四百八五元

糖麵類（每司担）

品名	價格
綿花牌粗砂	一千五百卅元
五羊千包砂	一千五百元
新羅片糖	八百六五元
海口赤砂糖	九百廿元
胡陽麵	一千四百四元
漢兵船麵	一千六百九元
紅蜂麵	一千八百元
民船麵	一千五百廿元
萬年青麵	一千五百八元

豆類（市價）

品名	價格
岳州黄豆	八百六五元
上茶陵黄	九百九十元
南當珠黄	九百七十元
柳州珠黄豆	九百卅元
西江眉豆	一千三百廿元
管店綠豆	一千三四元
青仁烏豆	一千二佰七元
左江烏豆	八百〇六元
桂東紅豆	一千三百元
大茶陵青豆	九百九十元

土洋紙

品名	價格
福建玉扣長樂	五六九元
總隆	三百八九元
大坪京文	二千〇五元
南山京文	一千五百八元
旗班重桶	五百七二元
中外南扣	一百五十元
四印頁信	二千七百元
售花飛東庄	二千三百元
和平東庄中	一千三八元
奪標雄扣	二百七十元
飛機雄扣中	二百〇九元
四鄉馬紙	一千五百八元
公字紗紙	一千八佰元
大花貝刃	一百廿五元
新時代土報	三百十五元
妙庄新閭紙	九百卅五元

花紗布疋

品名	價格
二號麻帶	一千一百九元
上油腊帶	九百元
六〇磅書帶	卅元〇五
紛帶每磅	六十一元五
（每條計）十支童軍	三萬二千四元
廿支新金城	三萬九二元
正馬	四萬四千三元
大發	三萬六千四元
天女	三萬七千一元
卅二支銀月	五萬一八元
四十二支臨	六萬元
家鄉棉花扭	六千八四元
（每疋計）裕大元布	一千三百元
福鼎元布	一千七百元
美人牌元布	一千五百元
素眞玉白布	一千五百元
慶豐元布	一千七百廿元
水鴨細布	一千四百廿元
交通藍布	二千八百廿元
四君子嗶嘰	一千六五元

華洋雜貨

品名	價格
蝠桃黑車線	二千〇五元
力士牌車線	一千三五元
正抓嚜車線	三千一百七元
金鷄香梘	一百卅元
利華藥梘	一千八百元
先施牙膏庄	二三五元
二號閃齡玉	五佰七六元
二友牙刷	三百元
18寸突飛牌手帕	二二元
八三鱷手巾	二百〇三元
一骨綠寶牌	三百廿五元
五磅金錢暖瓶	三千六百元
三磅金龍壺	二千八百元
二磅金錢壺	七百六元
大喜膠鞋	一千三百元
青狗唱針	三百廿元
城庄奧丸	三千九百六元
金牛衞衣	九百元
三鷄絨針	五百四十元
如意白激口盅	四百五元

海產雜貨

品名	價格
淨行菜	五萬四千元
北花菇	十二萬八千元
西冬菇中	四萬七千五元
上金菜	三千三百廿元
信豐瓜觀中	八千二八元
長沙絲上	三千二百四元
北白麻	三千二佰四元
梧蜜棗	六千四百八元
招山蜂	六千八百四元
沙井毛蠔	一萬二千二元
田蝦米	二萬〇二元
大地魚	一萬六千九元
甲子章魚	四萬四千元
西江尤上	二萬三千元
40頭吉鮑	五萬六千二元

外銷品

品名	價格
八步純錫	一萬六千二元
銅磚	二萬五千二元
雲南錫	一萬四千四元
江西錫	一萬四千二元
柳倍子	二千二百廿元
八角	一千〇五元
西江鴨毛	四萬四千五元

工業原料

品名	價格
上白花士令	廿一元五
黄花士令	十二元六
月石粒每磅	二千三百元
月曖酌士的	一萬三千元
三角梳打粉	九百七十元
霹星椰油	三千七百五元
潮皮油	三千四百廿元
大闌牛油	四千元
扎口闌腊	二千八百五元
一號熟松香	九百卌二元
十字牌碳粉	一千二百八元
金錢烏烟新	八千八百元
750庄硫酸每磅	十一元
箱庄白藥	三千八百五元

燃料類

品名	價格
原啤黄電油	六千〇八元
原啤桶火水	五千三六元
散庄火水	四千四百五元
散庄電油	五千一百八元
美孚罐火水	五百三十元
亞細亞罐水	五百卅三元
亮牌電油	一千二百九元

牙醫師 特長矯正 **李球光** 採用最新科學方法 醫鑲補脫牙 經驗豐富手術安全 社會服務 如有牙齒凹凸不齊，一經矯正，保證標準，齊整潔潔，竭誠爲 特別優待社團 地址：漢民北路二百二十九號即商務印書館對面

恭頌名醫 **水腫蠱脹** 脚症 名中醫師 梁端儕 已逾半載康健如昔 ㊀劉新患脾腎水鼓肚脹至四十四英寸兩腳腫裂流水蒙梁醫生廿天治愈 ㊁崔佳患兩脚癱軟腫綿日久蒙梁醫生月餘治愈 ㊂大光報字房崔佳 東和鄉第八保保長劉新等感恩聯頌 ㊀郭澤農之小兒毛其患慢性腎炎週身腫脹 梁醫生著有腫脹脚症專書 本售拾圓遠處函購請在郵局買滙票拾圓掛號寄到即奉 梁醫館龍津東路尾蘆排新街二號二樓（即和平學校對面街）

無線電燈胆出讓 大批正式完稅並可隨時轉口之「亞爾西愛」牌及「飛歌」牌無線電收音機燈胆出讓 長堤一八三號四樓南僑行 電話：一七一五三

農夫烟王 臥薪嘗胆 誓與掘嘜爭衡市面 務求感人入心而天下和平 爲挽回廣東人之利權替鶴山農夫爭啖氣，所以特別製出「**高夫力**」生切烟絲味道香純濃郁駕乎美國烟之上 敢誇第一 凡好吸中外各國捲烟諸公請買包試吓便知其中之妙 剝極必復其見天地之心乎 易蘭生老烟庄廣告部

始興墨江會館補辦土地所有權第一次登記聲明 本館原有嘗產坐落曲江太平鎭九成路測量第222三號前因曲江淪陷契據遺失除聲請曲江地籍處依法補辦登記外 特此登報聲明 段1482 1482之1 143 始興墨江會館

洋樓售賃 本公司在廣州東山梯廣東山坊建築洋樓新村，開面積約十五華井花園，房車房均齊，另有下層樓，適合高上住宅之用，出賣或租賃均可，價錢相宜，歡迎詳細接洽 香港寰園置業公司廣州總代理建昇行啓 十三行六十四號電話一六〇六四

胡堅啓事 本人領用中央合作金庫職員身份證漢字第七號及漢民區公所發給之國民身份證漢字第七八〇四〇號均因失竊遺失除分另申報外特此聲明作廢

今天奉送三大贈品 剪報購筆 本隅筆尖一個 書信手冊一部 英語速成一部 派拉蒙51**派克型**金筆雙對折 核本定價二百四十元今天雙對折每枝六十元 贈品超過筆價 售價跌進血本 **美利時** 廣州分行 漢民北路六十五號 南漢酒店一〇一室

耳鼻喉專科醫師 **麥嘯皋** 豐寧路五十五號二樓

余自強醫師 過長包皮 安全無痛剪除 根治花柳白濁腎虧痔漏痛症一切 高第路（醫所）一七七號

醫師 **吳世華** 康價專割包皮 痔（特）花柳 婦科（治）痛 女醫李超凡助理產婦科白帶閉經 診症時間每日九至三時在太平南五十二號電話一五八三五號三至六時在惠愛東路國民醫院

內外全科 **何可醫師** 法國鏡驗診斷痳瘋 皮膚花柳白濁專科 雙針混合最新療法 結束白濁白帶 X光鏡照驗人體治療咳血 醫師任美國法國醫學士 選用最新藥 羅四維女醫師協助婦科。人工受孕術。人工天乳保證美滿成功 何可醫寓豐寧路八三號電話一一七六一 天塘街五五號診所

莊偉洪 專門醫 久咳 咳血 即止小兒鷄咳 兩天全愈 如患此症，屢醫不愈，請快來診，醫務所廣州市十八甫南

新法速愈 **白濁** 新法治療一天全愈 如有不愈出醫免費

痔瘡痛療 血瘡 痊愈後收費 不用刀割。絕無痛苦 痔瘡專家謝傑醫務所 廣州榮華南路一三六號電話一五四七七 —南平大藥房—

老牌內外全科 **大佛醫社** 婦科 難孕 疑孕 通經水 萬試萬靈 中醫全鳳翔 西醫黄國彥 女醫譚慕蘭 產前產後 包無錯誤 溫我診治 留醫留產 手術安全 余翔雲接生 社址高第路二〇八號

『**尼龍**』絲襪 星救 電機織補 精巧快捷

中國電碼之大革新 **成語電碼** 翻譯便利 完備實用 節省報費 精裝一巨冊暫售價每本一千金圓（物價變動隨時調整） 發售處 沙面華和路交通部第六區電信管理局

買地聲明 茲憑中人李成段與同仁里交易分局安二經交易 自編成巳吉地 有各種糾轇請於交易前與賣主理安 即與本人無涉 莫滙楨啓

遺失啓事 本人遺失廣東保安司令部三十八年度第173號來賓證一枚特此聲明作廢 陳祖橋

遺失 茲遺失顧謂私章一枚上書莫培華三字特此登報聲明作廢 莫培華啓

各地通訊

徐東來率隊搜勦 淡水匪被擊潰
斃匪百餘匪向坪山竄退 我亦傷亡官兵二十餘名

【惠陽訊】粵南清勦區副司令徐東來率隊一部由淡水清溪橫崗向約場方面搜勦，于本月九日派出保八團長夫人關一帶（坪山北卅里）發現匪方護鄉團第一二團及叛變之淡水自衛隊共六百餘，激戰六小時，匪不支乃向坪山方面竄退。是役斃匪百餘，繳獲步槍四支，手提機槍一挺，傷官兵十七名，陣亡士兵七名。（中央社）

佛山市內擄人 奇槎茶樓被刼

【南海訊】廣三鐵路奇槎站旁新建茶樓，於十四日凌晨一時許，被匪徒多名破門入刼，即開始搜刮，將各伴拘禁一隅，將貨物衣被刼掠一空，臨行并將司櫃黎潤有金堂葉蝦二人擄去，天明各伴齊往大瀝所報案請緝。（胆）

【佛山訊】本市汾寧路誠生鮮魚網店東李威，四十五歲，該號結業不景，居高基福慶坊，有妻及子女三人，前日往穗尾東返，途遇舊友翁輝，業巨商，飾店晚膳，兩人擬往中山，平時投宿以呼中山至八某店，折返中山橋腳門，不路，應匪六千元，現匪釋放，被匪擄去，港共黨人已托人與商取贖。（月）

【南海訊】十四日下午六時，有兩少婦手挽籐籃，行至江佛公路紅坭涌茶亭附近，遇匪三人，將共身上千餘元，另金介指一枚，土布二丈餘，一并搶去而逸。聞少婦乃石灣人。（月）

砲艇擊退（東）

【順德訊】順德大良市城內文秀路二巷口何宅，十二日突被匪徒乘虛而入，拔出手槍向何德民妻小強搶手帶之金鈪及小數細軟而逃。（東）

英德蕉岡鄉又發現烟苗

【英德訊】英德縣政督導團在蕉岡鄉剷烟工作甫告一段落之際，昨七日忽又接密報，該鄉第七保中心一帶仍有烟苗，即于八日壩區據報後，即由第一中隊長率領保警第三拱壩前往剷除，計在坏心、壩坡、角竹保往屠江口、夾水，剷除烟苗二橋白馬廟等處，共六萬餘株，閱八折，該管保甲長十八并實令報稱烟人犯。

源德利渡遇匪截擊

【順德訊】行走容奇至沙尾之源德利渡，本月十二日由容奇開，十二時半行至附近時遇匪中伏，沙尾附近，有匪截擊，駛赴救援，渡上砲隊亦奮戰，方不示弱，擁有武裝三艇，匪三艇放槍，三時半至四時半，機槍密如串炮，容奇大良軍警聞悉，時戒嚴，并出發局用電話通知附近聯防處就近戒備。附聞說匪徒卒被……

惠陽大火 焚店七間

【惠陽訊】十一日惠州城中正東路李廣蘭烟店，因燒烘烟絲炭火過猛，烟絲竟被燃着，於一時，火光熊熊，瞬即通頂，旋波及隔鄰義合竹木器店，直至凌晨火始熄，共計焚去商店七間，中跌下一店伴李英，從樓上跌斷左足，七歲小孩燒斃。（民一）

慈悲為懷 畫蘭施賑

【南海訊】縣參議員李寶蘭，夙擅畫蘭，茲以冬百幅，特自值時嚴寫蘭，換米賑施，定例每幅中堂小換廿斤米，每斗方一百斤，三四屏副每張廿斤等，所收入或全數撥出，煮粥或贈米券，以惠貧困。（碧）

英德團隊改發實物

【英德訊】縣長周文浩，于本月九日召開治安會議，討論整頓團隊事宜，經議決：漢光第二清剿區指導司令部，縣保警及自衛隊月份起全照省府規定，比照省保警待遇，兌發卅八年度全省……

英德奸匪紛紛自新 二縣境治安日見良好

【英德訊】縣屬石蓮、古道、崇山等鄉毗連曲江、翁源邊境，地處偏僻，向為奸匪漫竄之區，活動所不及，致股匪潛伏，搶掠鄉民，不寧，民不聊生，雞犬不寧，縣長周文浩出巡……

南沙匪首請求自新

【南海訊】南沙雙鯉堂匪首李鵬李瑞前糾黨在南沙河面設立據點勒收行水，昨兩匪首胡某具函警局請求自新，刻在核辦理。（瑞）

高要發生一謀殺案

【本報特訊】高要縣最近發生一謀殺案，死者李德乾，十五日息：本縣西江一帶知名人物，係……馬氏乃李德在二十日下午……德祠第四五被……民某工組聚集……發現用刀斬……李當時未經……乙父枝原堂，上……事後卽向……屍體，并要求……冤。

連縣續捕暴動份子 莫家强受嫌已獲釋

【連縣訊】第二區行政督察專員兼保安司令官韓建勛氏，日前到連陽四縣視察治安，會議，九日到達視察，并召開連南縣參議會副議長莫家强……

【又訊】連縣暴動案發生後，縣長蘇寶光自積極搜捕嫌疑份子，日前又拘捕一嫌疑犯某，又先後拘捕匪二名，連南縣參議會副議長莫家强，因證據不足，經于日昨予以保釋。

主任委員石蓮、古道等鄉，另焦岡各鄉成立常備自衛隊一中隊，遴選黃家華等為各隊長，北學該鄉自衛中隊已成立以來，時僅二月，工作努力……匪首黃漫江已遠飄……

好漢落魄 服藥自殺

【中山訊】男子曾某梅，年約卅歲，源任內村人，向在縣部，後自東北歸來，轉輾流浪香港澳門，結識在港澳之尹泉，因招收前志……用尹乃收……

新興清勦 兩次獲勝

【肇慶訊】軍息：新興縣政府近率令該縣縣長陳國垣于去月廿四日起親率保安團隊部及縣屬各地區搜勦，一分向縣內各地區搜索，本月七日我方在南約九華里（低塘）共成墟南約六華里，與匪約一小時發生戰鬥，匪約十餘名當場斃匪數名，并俘虜匪一名……繼續搜勦中。

閩粵邊總還往梅縣

【梅縣訊】閩粵邊區總部，爲便利督勦匪患起見，決定由松口遷移梅縣城外某地爲部址，日間即可開始遷移，該部聘請梅縣各首長前往松口青年訓練隊講學，該部……（博愛）

汕市參罷免案 省府批准成立

【汕頭訊】因嶺英林文奇與陳僖烈案所引起之汕市參議員楊修文等先後被罷免案，歷時數月，市府奉省民廳電復：該府罷免案予成立，分別通知各被罷免議員及遞補參議員陳某等多人……（中央社）

立醫院洗胃救治，無生命危險，經過良好。（新中）

溺斃搭客 客艇沉沒

【南海訊】十五日上午十時許，有沙上艇一艘，儎有男女客八名，駛至該鄉過大富重河面，因各搭客跌下，遭溺斃客兩名。（月）

惠城著匪 十名落網

【惠陽訊】近日惠州城時有匪徒向各商戶打單勒索，經城區警察局司令官得悉後，經嚴飭警探嚴密偵緝，旋於本月五日在水東街酒店緝獲著匪李某等十名……

姚寶猷遊覽南華寺

【本報曲江特訊】十五日，教育廳長姚寶猷於昨日赴馬壩參觀名勝南華寺，並由晚赴北鄉十里遊覽韶州府學……

……每月支稻谷四百斤，校官……

大老爺出巡 被人誤作匪

【四會訊】二區上源鄉連晚匪耗頻傳，前晚入夜未幾，於衛圍隊嚴密戒備中，自廣寧縣長古紹轍率隊十人出巡，從假道來會，因事前未經知會，自衛隊遂開槍射擊，匪誤與鄉民發生誤會……

連縣零訊

【連縣訊】連縣聯德鎮代表會主席吳耀輝……

…………

陽春點滴

【陽春訊】縣參議會第九次大會，於一月三日開幕……

兩拖渡被襲 石板沙附近河面 搭客傷十六死三人

【新會訊】行走三埠澳門間之拖渡，於十一日下午九時由澳門開返，經過石板沙河面時，突被預先潛伏該河兩岸之匪……

【又訊】同日由澳返三埠之大和興拖渡，亦行經石板沙河面，同遭匪艇襲擊，……

大鰲貨艇 被匪洗刼

【新會訊】九日晨九時許，由東海洲墟搭客開赴……

讀者呼聲

請廣州電廠發還十二月電費過期罰欵

編輯先生：電廠向規定逾期繳費須罰欵百分之十，但十二月因過期繳納而被罰欵者……

河南小港電力太弱 電廠能否加裝變壓器

編輯先生：前天見貴報讀者之頁，讀到……

請市參議員們為市小窮教員着想

編者先生：此次市小教職員……

蘆西刧案起回贓物

【三水訊】蘆西公路……

杯弓蛇影 虛驚一場

【新會訊】縣屬七區雙水……

打單風盛 四會戒嚴

【四會訊】……

短程航行……

九日上午該艇搭客男女廿餘人，由大鰲行至洲口東濬附近，突被預伏岸上之便衣匪徒十餘人，均持短槍，向該艇指嚇，……

朱安瀾律師代永華堂買寶華路二號之四舖聲明

朱安瀾律師代鄧巧如買杭篦街第廿六號屋通告

律師朱安瀾代黃世興堂買植穀里又第九號之一屋通告

光復律師團鄭秉紅、羅君籌、張翰（代）易得利買地公告

律師黃偉羣代賢麗堂買受廣州市杉木欄五十六號舖業通告

事務總所：廣州市大新中路一七八號二樓　電話：一四三〇九

律師陳元璋（代）余悅馨明買受龍騰里二號屋業公告

律師岑君謨代胡湖仍買受百子路二十七號洋樓及地聲明

事務所：本市長堤一二五號二樓

律師何麟褒、陳國漢代潘麗氏潘寶瑛潘寶婉、潘麥氏潘本莞潘寶瑶潘本昇潘寶興和解（甲方）聲明（乙方）

何律師事務所：龍津東路二百四十號　電話：一二七五一

律師張友滑受任東南營造行常年法律顧問公告

東南營造行惠福西路三十七號　事務所萬福路一百九十號樓下　電話一二九三二號

陳書策律師代國民酒家經理麥蘇王達才、司理梁林等召開股東緊急大會通告

事務所：長堤一九一號（愛羣右隣）電話：一七七三五　一八五五

伍雄進律師代伍厚德買百靈路第八十六號房屋公告

律師張學堯代大興堂買地公告

事務所：本市德政北路禺東二路一號二樓　電話：一七三〇二

鄧冠雄律師代佘神棗堂買受惠福西路進士里二十七號屋業聲明

律師黎嘉均、何襄明代項伯榮債權團召變攤償通告

律師杜如明代郭英買車公告

律師杜如明事務所：瑞海路三十四號三樓　電話：一六六三〇

教育與體育

市小增收雜費與進修金數額 市參議會原則同意 僉認不應增市民負担 不敷之數應由市府核實增撥

「專訊」市小增收雜費與進修金事，市參會於昨（十五）午三時召開座談會，提出討論。首由市小教聯會派來之代表關宗麒報告增收之理由及苦衷，謂：「去年貴會在正義的同情，與報諒解下，也給我們很大的帮忙，替我們通過徵收進修金與雜費，我們相信諸位先生必能替我們解決的。本人代表一千七百多個會員向諸位先生致謝」。參座何覺甫跟着發言：「一點了這些誠懇的有禮的話，很是感動，但根據報章的記載，本人有三點質詢：（一）據說貴會說我們有意延擱，究竟有無其事？（二）據說貴會認爲我們是「官派」的，無權討論決定此問題，有無此事？（三）據說貴會認爲根據家長會即可作增收之決定，有無當其事？如以上三點均屬事實，則本會無討論此問題之必要。」許即由教聯會代表人關宗麒鄭重地加以否認。論後由教育局代表增幹科長報告。他說：「這問題在參議會沒有決定前，教局絕無任何成見，教局好比白紙一張」云云。這話說出後，却把參

「教局像一張白紙」 市參豈甘做「傻仔」

座黃兆棟的氣惹出來了，他說：「教育局的意見如一張白紙，眞使我們無以提換。我們的意見是要根據市府的意見去討論的，要是一張白紙，叫我們怎樣去討論」？許科長答：「這是尊重民意」。黃參議員於是氣憤憤的說：「如此市府，雖要市參會做個「傻仔」！」其他發言參議員對增收問題都評得體無完膚，提議組小組研究外，其他發言者對增收問題，都認爲如此增收，但對於在學生身上打算盤，遭到反對，他們覺得最不合理，之八十之學生家長身上。至進修金無異於「送禮」，市府應負責。

進修金猶如「送禮」 送禮嫌少不近人情

人員生活苦，而且現在不近人情，那簡直是一樣，但「送禮」嫌少，把這點轉到學生身上，極力對教員生活而言，這筆收入，已經較公務員好一層了，現在再要增加，他們說：「教育局將市小教員，豈不是錦上添花？」對於「物價漲便要增加」這點，他們以爲既以實物計算，自圓其說？禁止私校增收學米，理由是既以實物計算，何以小所收者亦爲實物，若實行增收，應該「據他人之慨」……熱烈發言，他們一致認爲不應該。市參議員

最後決定三點意見

在討論當中，學生家長代表李揚敬等三人，到會報告他們的態度。但參議員們對家長代表的身份，又研究了一番。「法律專家」認爲家長會組織並非合法者，乃由校長負責組織者之效率，其職權只限於聯絡感情與促進學校之政，家長代表所有家長決定「促進」收費，但無權代表家長決定「減免」……是人裁判，「清貧者仍可向學校請求」……苦加重，應照此決定的結果：市參議員一致主張：（一）雜費不足之數由市府核實增撥，（二）進修金以米八斤至十斤計算，（三）並同樣發給房貼及福利金等。（教）

市小家長聯會 昨通過同情案

「專訊」市小家長會代表聯席會議，於昨（十五）日下午三時，在市小教聯會舉行，出席九十餘校家長會代表李揚敬、陳書策、嚴克修等二百餘人，由李揚敬主席。結果無異議通過各決案如下：（一）同情各校長及教師下期徵收進修金米四十斤，雜費米四十斤。（二）貧窮學生、出學生家長申請減或免，校務會議決定之。（三）如因申請免減而影響各校收入，由各該校想辦法，如想不……

通過，請示教局辦理。（四）收費，下學期分期繳交，家長一星期未便，（五）派得嚴出李揚修代表赴市參議會，日內再行呈市府教局改善述。

省運會將在禪舉行

「南海訊」省定今年三月舉行運動會，在該縣中山路特將體育場加速修建，並剷除全部草根，沙坪四週舖磚。

爲了活命的緣故

本報記者 衣耳

天一近一年關一天一天的迫近了，「物價」一天一天的猛漲，生活在一天比一天的嚴重……

子文杯籃球賽 導正獲冠軍

兩分之差南專屈居亞軍

「專訊」子文杯籃球賽昨（十五）日上午在中山大學舉行冠軍爭奪戰，南專對導正……結果導正以三十九比三十七兩分之差勝南專，奪得冠軍，南專屈居亞軍。……子文杯賽導正冠軍。

導正所獲居亞軍……南專則獲……

汕市女中 明春恢復

「汕頭訊」汕頭市立女子中學，以經本市學校校長教育學會核准，恢復原校用市立先生，以本校該校決定……

國語講習所 昨畢業考試

「專訊」時代國語講習所第三屆畢業考試，經教育局派員監考……

市國體會設寒假拳擊班

「本市訊」市國民體育會……舉辦寒假拳擊訓練班……

私立中上校教聯會 決定下期收費數目

「專訊」本市私立中上學校教職員聯合會……

審後評論

……

待遇不公 軍官不平鳴

編輯先生：

現在公教人員生活艱苦，大家都明白，即以鄙人個人言，任中級公務員，月中辛勞所得，僅敷個人半飽，更談不到什麼衣食……

找尋職業 願下鄉任教員

陸軍第九訓練處陳一鳴拜啓

編輯先生：

我是貴報忠誠讀者之一，現在失業……廿八年一月十四日

乒乓球賽 今晚兩場

明開理監會

穗體教聯會

中大「砲聲」平息 發薪潮告一段落 明開始學期考試

「專訊」國立中山大學教授……

疊勝球賽

植槓冠軍

陸大決遷黃埔

「本市訊」中央陸軍大學遷穗息……

私立明日小學召開聯誼會員大會

簡報

……

律師張偉雄代王德堂買受電船聲明

王德堂經中介紹與立業堂劉榮買受電船一艘名「新廣安電船」順位四三，七零八船籍證記三十六號廣州航政局發給廣州輪宇第四壹弐號登記證及發給船牌冊有案茲定期國歷本年元月十八日交易如有對於該電船有權利關係或債務轇輵請期前向賣主立業堂劉榮理安一經交易概與買主王德堂無涉除標貼外特代登報聲明

事務所：廣州市漢民路東橫街第廿一號二樓

嚴衛頤醫師 肺科・X光科專門

專醫肺病咳血、痰血潮熱、胸痛消瘦、心病內科等症

X光照驗心肺腸胃內臟

特殊照驗：特備美國新式高度X光透視機（Bucky diaphragm）對於全身骨部照驗及一切困難病源均能完滿判斷（下午三時後歡迎同業醫師送驗會診）

深淺肺部 頭部骨節 全部脊柱 腎腸小腸 胃及食道 耳鼻喉管 全腸腎管 膀胱尿道 心臟內臟 大部寶管 盆骨胸骨 肩膝各部 手足四肢 胆囊胆管 胎兒診斷

開業照驗：各種透視照片不限時間（照片者透視不另收費）△特長人工氣胸及一切肺部外科手術

總所：太平南路五十四號 肺病療養院：豐寧路五十四號「即原日大同醫院」

診症時間：九時至下午五時 電話14535・12109

一九四八年式美國G.E.廠R-38型全能X光機

特效 婦科專門 潘芳芬女醫師

人工受孕法 老手經驗 始創專醫 不孕婦女

（根治）婦女暗病 月經不調 傳染毒症 子宮疾患 白帶赤帶 小便刺痛

潘芳芬婦科醫院：豐寧路四十五號（即太平戲院對面）

屢醫未癒 時發時止 白濁白帶 斷尾奇聞

男女傳染白濁白帶醫治不當每有時發時止遺患無窮黃天雨發明之毒症學藥一梅林仙一主治男女傳染新久白濁白帶血淋梅毒尿管刺痛膀胱發炎及一切花柳化膿毒症不論新久殘頑服藥打針屢醫未愈之症均能根本治愈斷尾永無後患藥性純良担保不傷身體代理處一德西路必安十三行利華惠愛海珠南利國上九南黎協昌十八甫老威永祥長堤珠江漢民路老威仁信惠愛路科學金輪嶺南又與惠豐光宗興華中華中路德寿

▲佛山中法永祥 ▲香港瑞昌藥行有售

許仁補腎丸 一年一度 農曆臘月 酬謝顧客 半價贈送 限十萬罇 送完即止 先到先得

許仁補腎丸。乃許仁大醫師創製。內分泌荷爾蒙劑。最待效補腎藥王。專醫男子腎虧。神經衰弱。子嗣艱難。發育不全。陽萎早洩。遺精滑精。腰酸背痛。九醜無能。創伐過度。夜尿失眠。身弱畏寒。不能人道。體衰力薄。精稀精冷。見色即洩。氣血兩虧。暈眩耳鳴。及一切虧佬病狀。一經服食。保證藥到回春。老例每年舊曆臘月。舉行半價贈送。巨大犧牲。以酬顧客全年惠顧之盛意。今年因物價太過高漲。祇限送十萬罇。先到先得。勿失一年一度之半價補腎大機會。

廿顆庄原價六十元。半價祇售卅元。五十顆庄原價一佰廿元。半價祇售六十元

各處藥房均同時半價代售（總發行）豐寧路四十五號許仁醫院（即太平戲院對面）

內外全科 康靜佳 女醫師

（特長）科學新法 指導受孕 婦女各症 難孕婦女

（特治）婦女暗病 宮歪宮倒 赤帶白帶 小便刺痛 宮病宮炎 月經疾病 傳染毒症 早老色衰

（設備）X光鏡 顯微鏡 紫外光 長短波透熱電療 輸卵管貫通器（專門診治）

☆醫務總所：太平南路六十七號（電話）一六九三七號

☆醫院：豐寧路五十四號（電話）一二一零九號（婦女分所）下九甫路一二四號 電話一五八一一九號

△診症時間▽診所：上午九時至下午四時止：醫院：下午四時至六時止：特殊診治不限時間

內外全科 女醫師 李志文 專醫 不孕婦女

閉經辦孕 小便刺痛 白帶赤帶 經多經少 宮歪肚痛 頭暈痲病 性感缺乏 宮病暗病 傳染毒症

特長人工受孕 運用最新美國G E型全能機 X光新法診斷婦科病

設備 顯微鏡，紫外線，燒灼電療，劃症器，誠，通輸卵管器，赤內腺，澈照器，感應器，美容器，

醫務院太平中路641號（狀元坊與晏公街之中間）電話一零九七一

兒科專藥 除痰開胃・驅蟲去癪・小孩常服・天真活潑

鷓鴣菜

各處均售

宏興藥房出品

粵行廣州一德路二三五號

粵路員工改善待遇已獲圓滿解決
新津均依中央標準核發 並依職級免費加發食米

【中央社訊】粵漢鐵路南段工友請求改善待遇，昨已圓滿解決，其辦法（一）各員工之薪津，除照中央規定標準核發外，每月並依職級免費加發食米六市斗、六市斗半、或七市斗、七市斗半，最多加發至八市斗。（二）每月薪津均於月初一次過發給，以免因物價波動，而受損失。（三）舉辦各項福利事業，使員工生活能獲得補助，以此計算，各人所得已不低于本市水電廠員工之待遇，據副局長兼南段辦事處長簡文獻與記者談：「予對員工此次要求改善待遇，表同情，因爲無論誰人爲公衆服務，其待遇起碼應能解決最低之生活要求，本路員工致力路政，多數十年如一日，故予認爲其待遇不但應能解決其個人之生活，且應顧及其全家之生活，惟能如此，始可使大家安心服務。」簡氏并謂：「本路員工，向稱安份，彼等視路局猶如大家庭，彼此間亦有如兄弟叔伯，無人不愛其家庭，無人不愛其叔伯，此次彼等不得已而提出改善待遇之要求，僅如向家庭提出建議，處處均循法守紀，且於商討期間，一律照常工作，而無異言，中外報界想倘遠有過份强調之處，但均能深體家庭上困難，此次各員工請求之結果，即爲明證云。」

軍運甚急 粵漢路奉命備車三十列

【專訊】粵漢路局昨奉軍方命令，飭日準備車卡三十列，以便趕運軍用。速送運軍品北上，刻路局正爲此事大感頭痛，因事實上粵路車皮太少，實不易抽調三十列車，惟軍方需要甚急，正擬減少各方不能不另想辦法，抽足交軍方使用。（將）

粵省營業稅按月調整 縣稅捐提高四倍征收

【專訊】省府爲數千省級公務員所請注之農曆年關發給雙薪問題，據財政廳負責人（一）日對記者稱：省府對農曆年底發雙薪問題，變政院命令，正在研究中，九省……一個月內補辦完竣，否則將追繳沒收，又經審查及核准予發還者計有蘇興機等共一百五十餘名，亦未依章具領，該局特將上項兩種通知，保單公佈，限期具領……

又訊：本省營業稅自本年度一月份起調整，一次（一次，去年爲每季調整一次），額一本省營業稅核定爲六百萬元……總預算迄未核定，至三十八年度歲出入即可清發……收入一月份總額爲一千百餘萬元。府本年度經費不敷，因警保團隊開支估算，最大數額，目前除原有十個保安團隊外，其餘所增之十二個保安團負擔經費，則由中央負擔，其餘經費不敷，省府已電請中央撥助。（力）

湘桂黔路一恢復聯運

【專訊】粵漢路廣州南站與湘桂黔路包裹聯運，因一時積壓太多，現已逐步通由昨（十五）日起恢復包裹聯運。（莊）

警局催領自衛槍照

【本市訊】市警局與市民代辦自衛槍照，政部核定一百一十九名，不符者計有黃元等一百一十九名，已經另覓保證，通知補辦手續，自公佈之日起，……

鉅額黃金走私案特刑庭昨提公訴
走私黃金三百餘兩將予沒收

【專訊】搭機黃金三百七十餘兩走私案，被憲兵廿六團在白雲機場央航機內檢獲，私黃金陳家爲特刑庭起訴，……經特刑庭偵查終結，昨（十五）日由陳鐵秀，移特刑庭，迭今半年，……日前由特刑庭檢察官提起公訴，案件已定於日內開審……

犯罪事實

朱達，男，住重慶，二十六歲，在押，住本市廣州四川路廿二號，男，四十五歲，業商，陳東楊澤賢，本卅四年，五十七歲，業商……被告朱達列，十六歲……及被告所犯罪事實，偵查終結……被告朱達、陳代五如下：

黃楊澤賢，卅七年十二月十五日，將黃金二條……

起訴理由

……

所犯法條

……

監獄會計員馮立三失踪

【專訊】廣東第一監獄會計員馮立三，廿九歲，湘潭人，三十一月十一日忽然離獨自出走，迄今尚未踪跡，地院檢察官周懷祖，與馮氏有戚誼關係，盼各方知其下落者，立予函告云。（法）

黃鎮中任省新處長

【中央社訊】省府新聞處長程克祥辭職，已由主席宋子文（十五）日正式任命黃鎮中繼任。

蔣夢麟昨日飛滬

【博愛社訊】中國農村復興委員會主任委員蔣夢麟，昨日乘機飛滬，出席業於日昨參加農委員會議。

黃植楠介弟昨結婚紀盛

【博愛社訊】本省軍界名宿黃植楠介弟黃植堯，昨（十五）日在南園酒家與黎……

軍車又肇事 輾斃一學生

【專訊】男子蘇漢（十六歲，南海人），係大同中學生，昨（十五）日下午二時許，在課餘之暇，與同學數人騎單車遊玩，至東山烈士路時，突有巨型軍車一輛，駛至，經先一時閃避不及，卒被撞倒輾傷，後因重傷，蘇漢去世……不及，卒而蘇南後……送醫院……

瀝滘河道通航禮今日舉行
港督亦派出代表參加 今後航行縮減六小時

【專訊】珠江水利局今日主持之瀝滘河道通航禮，港督葛量洪亦派代表及外商會機關代表參加，美國經合署分署美籍顧問敦盛，已由英國森蒙將等均參加，黃鎮球將軍之夫人亦並請到……

戰時廣州之珠江水道，受戰爭滯，另一航道，水利局所填塞，計由廣州至江門之航程，有十一、十英尺河段最深可通……

賴普漢爲此發表書面談話

又：瀝滘河道通航，美國經濟合作署中國分署在即發表書面談話，由美國國……

宵禁辦法在請示中 昨未開始

【專訊】關於外傳於昨（十五）日下午開始實施宵禁一節，據警備部參謀長鄭彬，語記者稱：系呈宋主任核示中，即予實施與否，尚未確定。（昨）

惠荷小姐結婚

張達、陳濟棠、中委李揚敬、黃世途、林翼光、徐景唐，鄧龍光、黃鎮球、高信、黃浦本市百餘人參加……

古肖堯案昨審終結

【專訊】中醫古肖堯前被控誤用紅花丹致婦人墮胎案，經地院刑庭判處一年六月，上訴於高院刑庭，（十五）日高院刑庭開合議庭……辯論終結，延律師……定期宣判。（法）

車上霸王一批被拘

【專訊】公共車輛管理處連會同憲警於前（十四）晚在漢民路，惠愛路一帶……

控案達千餘宗 監署加緊清理
中以貪污枉法佔大多數

【專訊】兩廣監察委員署對記者談：有新五年案件清理最多，接受人民控案……

市參會對電力六點 決議據理力爭
市工業界動力電請予優待 電廠應即取銷底度

……

水電問題 市參昨日座談
請切實停收電錶租 從速制定抄錶規則 水與電話成本繼續調查

【中央社訊】市參議會昨（十五）日舉行全體參議員座談會，對水電費問題……

全省兵役會議定十九日舉行
林英王祿豐等已抵穗 軍區今會商征兵細則

【專訊】省軍管區司令部定本月十九日上午九時在粵北兵征會議……

粵南治安役政近況 林英發表談話

……

自殺方式 千奇百怪
六榕塔頂昨發生青年跳塔慘死 身無多款似受經濟壓迫

【專訊】樾垣男女青年之自殺，方式如服毒、有跳樓、槍殺、乃至獨自橫臥火車軌道而自殺者，昨（十五）日下午二時，青年男子一名，於登上六榕塔最高一層，迅跳下而死……

赤溪縣府被襲 縣長應負責任

【專訊】赤溪縣府日前被匪劫掠……

兩村疑匪誤會起火 登峯路附近

【專訊】市北郊外……

影響征兵 陽患嚴重

……

匪徒斗膽·警士被射 人細鬼大·女童懷烟 盜

△男子……

社團簡訊

△省府統計處……△廣東文化通訊總社……

離婚啓事

現因性情不洽雙方痛苦倆願脫離婚姻關係謹告親友

曹鉅賢 黎艷鎮 同啓

卅八年元月十五日

離婚啓事

我倆近以夫妻感情破裂難堪終身謹老女相情願脫離同居夫妻關係嗣後男婚女嫁各從自由並無勒廹特此登報聲明

成國章 許年娣 同啓

響滿京滬棉織巨擘 上海帳子公司 即將開幕

精工自製各種帳子 專售一切床上用品

總公司上海南京路五七○號 廣州分公司下九路137號（中山戲院對面）

韓氏英數理化補習學校

本校招收新生，捷法補習中學各級及升大課程，創立數必識，學必成制度，保證成功，求眞成績者來，簡章任索，中華中路學宮街三號 校長韓汝標

買車啓事

本公司現承講永明貿易行運輸部一九四三年小型威利士蓬車乙輛引擎號碼MB—403564號領有中華民國行車牌照第16—1840號該車倘有業權異議者請即向賣主理安一經交易後與本公司無涉特此登報聲明

優美住宅及農場出租或轉讓

電話一五九九二 李林洽商

廉價出讓 汽車 電船

茲有汽車一部廿噸電船一艘廉價出讓如欲承受者請撥電話一二七四或親臨太平路一九二號永豐行接洽

脫離同居啓事

本人內子楊桂英因我倆感情不洽桂英於卅七年十二月間自行私逃特登報脫離夫妻關係

劉金山啓

結束營業啓事

本廈前直接由業主批租開設羅百貨大廈自行裝修分別編成各部招租，現因批期屆滿，準於本月底自行結束，特此聲明，各部攤位一切營業概與本廈無涉，特此聲明

羅百貨大廈啓

承頂聲明

本人憑中介紹頂受本市長堤大馬路三一四號開羅百貨大廈所有裝修傢俬燈間格等一切設備準本月廿三日交易如有開羅百貨大廈一切轇轕請即向開羅百貨大廈理明一經交易概與本人無涉特此聲明

承頂人 劉兆祥

買屋聲明

本堂憑中買受鄧達賓自置屋一間坐落本市洪德分局龍溪新街門牌十九號坐南向北四至悉照土地登記圖爲準定期本年元月廿五日立契交易如對上開屋業有任何轇轕希於交易期前向賣主理妥一經交易概與本堂無涉除標貼外特此聲明

李恩堂啓

遺失聲明

本人於民卅年買受曲江金鳳坪何姓公產座落曲江縣下坑落山嶺屎坪荒地一塊東南以溪水爲界西以鵝集山倒水爲界北以崩江嶺爲界現因所有契據於抗戰期間由友人搬遷遺失特此登報聲明嗣後發現作廢

陳孫謀謹啓

遺失地政收據聲明

茲緣本人不愼遺失三十六年第（29617 2646）至（29626）號批地政局發給第（ ）號聲請登記收據除呈報地政局備案補發批文外特此聲明作廢

李德英啓

遺失聲明

本人前與陳大德買受坐落本市海珠北路存德里二號門牌屋業一間經於民十三年登記領有三二二五號證管業現因該上手契證及登記圖章遺失除呈請市地政局補發外特登報聲明作廢

何雲啓 元月十四日

買屋聲明

本堂憑中買受黎勝自置坐落本市珠光路聚賢里門牌第一號屋業全間所有上蓋連地面積課稅均照登記確定證爲準經交定立帖準期國曆本年一月廿二日立契交易該屋如有共有權債權及任何轇轕務於交易期前與賣主黎勝理妥交易後概與本堂無涉特此聲明

合群堂啓

似乎各有千秋 實際天壤之別

南也杏北也杏，彼此同是杏，未耕之前，似乎各有千秋，既耕之後，實際天壤之別

天南第一家 瑞麒鞋皇 廣州分店 下九路一六〇號